中華民國二十八年八月十九日（星期六） THE NANKING SING PAO （日刊） （第三八一號） （第一張第一版）

南京新報

第三八一號
今日本報兩大張售洋三分
經中華郵政登記認爲第二類新聞紙類
社址 復興路一三五號
編輯部 電話二一七八四
營業部 電話二一八六九

定報價目
每月 九角
半年 四元五角
全年 九元
外埠另加郵費

廣告刊例
每行十二字高
每日二角
每欄一百十五行
每日三十元
以新五號字計
算八行起登

蔣介石有突被暗殺說
黨府將遷都四川嘉定
最近和平派與主戰論者裂痕益深
重慶黨府軍財兩局面陷入大混亂

（中聯社十八日香港電）頃據由渝抵達當地之可靠消息、最近渝方和平派微妙之策動、與共產黨等主戰論者、其對立益形激化、而顯示不穩情勢、主戰派終出以實力而壓制和平論、政局全陷於不可收拾之混亂狀態、又一說、傳蔣介石十六日確被暗殺、目下重慶、已陷於空前混亂狀況云、

（中聯社十八日香港電）蔣介石傳被暗殺、眞相未明、黨府當局、因深慮將予軍事財政兩界以致命之影響、故對此事嚴守祕密云、

（中聯社香港十七日電）頃據渝方之外人方面情報稱、最近各方面盛傳黨府將由渝遷都嘉定、但黨府對此傳說、極力予以否認、查黨府擬由嘉定至西昌而通昆明之道路建設計劃、及渝方屢遭日機反覆之轟炸、已失却抗戰首都之機能、黨政軍各機關、幾全部分散於郊外、機關與機關間之連絡關係、極爲不便、軍務發生甚大之障礙等事實、乃値人予以注目、又盛傳日軍將進攻宜昌沙市等地、人心惶惶、極爲不安、

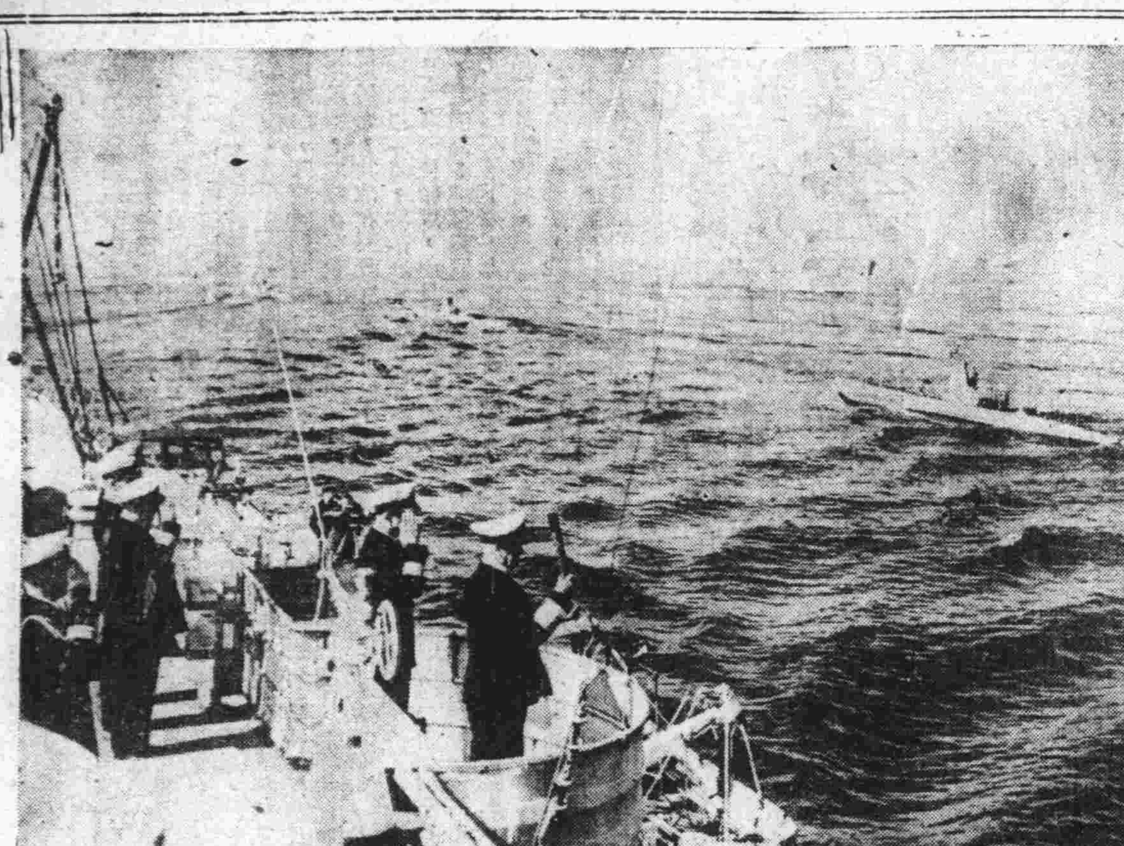

德國海軍之偉容

滬市長電京 請欵辦平糶

（中聯社京訊）連日滬市米價暴漲、民食堪虞、上海特別市市長傅筱庵氏、特分電行政院、內政部、要求撥款辦理平糶、並設法將內地米糧、源源運滬、行政院據呈後、即令內財兩部會商辦理、玆悉會商結果、因傅市長要求撥款若干、以及辦理平糶計劃、尙未具體說明、擬待傅市長覆電報告後、再行核辦云、

日本國民熱忱愛國 不斷獻金獻品運動
陸軍省發表二年來統計

（同盟社東京十六日電）興亞事變以來、迄今業有二載有餘、日本後方國民之愛國熱誠、殊堪驚佩、紛紛向陸海軍當局舉行國防獻金獻品運動、時有所聞、陸軍省當局、於十六日發表、自事變發生以來、迄至本年度八月十五日爲止、一般民衆自動向陸軍捐助之獻金總額、約有四千六百萬元、至獻品方面、其最爲重要者、計有鋼刀約一千五百把、手槍約五千六百枝、軍用戰馬約二百匹、毛布約六十萬匹、汽車約二百輛、飛行機六架、鐵艇三十隻、又根據各方獻金而整頓成完備之重要兵器（此項統計以六月爲截止日期）、計有各種飛行機二百三十八架、戰車及裝甲車一百零七輛、輕機槍一百四十九枝、重機槍五百八十六枝、高射砲二百三十門、探照燈六十六只、軍用收音機一百十六只、無電收音機一百六十四只等驚人駭聞之數字、而在海外寄歸之獻金（此項獻金獻品僑民、居留於滿洲國及中國境內者、不在統計之列）、亦有五十二萬元、至獻品方面、亦有三萬四千元之多、由於此種踴躍捐助情形看來、足徵一般遠離祖國僑民、愛國情緒之誠、決非他國所能及、大有戰爭一日不停、獻金獻品運動亦有一日不止之勢、而此項獻金品運動、雖經長期事變、但民衆自動解囊之舉、層出不鮮、未見減少、洵屬難得、現據本年度七月份之統計結果、獻金總額業達二百六十萬元之驚人數目、其平均額較前增至二倍、而獻金人數較前亦增至五倍以上云、

西班牙軍事使節團 啓程訪問羅馬答禮

（中聯社十七日巴爾雪爾那電）西班牙義內戰政府派遣現駐西義大使嘉幹巴拉將軍、領率義大利軍事使節團、訪問西班牙、此次爲答禮起見、乃以奎浦徹利亞納將軍爲團長、領率西班牙軍事使節團、赴羅馬訪問、一行經於十七日、乘巴爾雪羅那出港之義商船阿烏格斯達號、首途赴義云、

洞知最後勝利絕望
華北軍民叛蔣迭出
各向新政權及日軍投誠

（中聯社十八日北京電）汪精衛以言論爲武器、攻擊蔣介石而主張和平救國後、渝政府亦使張羣余漢謀等廣播反駁演說、一方面動員親信之新聞通訊社、使發出渝政府絕對支援反汪之通電、努力强化內部、然對於軍民之離叛、則防不勝防、華北方面、及豫省地方之黨軍中、共離開戰線而向開封之綏靖部隊投誠者、爲數日增、晉省方面之敗殘黨軍部隊中、請求投順日軍、而爲建設東亞之戰士者、亦層出不窮、此等均係親身體驗繼續抗戰、絕不能獲得蔣氏所云之最後勝利、除破壞與絕望而外、完無所得、如是正如杉山最高指揮官所預言、黨軍抗戰力日下、中國民衆由厭棄抗戰而轉向和平建設之呼聲、雖蔣氏如何加以暴壓、亦成爲一大狂流、而向建設新政權及新秩序之實行途徑邁進云云、

滿洲生活公司 實行新計劃

（同盟社十七日北京電）滿洲生活必需品公司、因爲謀公司之充分活動、已劃定自八月一日起、以一年爲限、規定爲新計劃實行期間、在此期間內、一面行部內機構之整頓强化、更將如左之新計劃、依次而實行之、

一、在全滿十八省之省公署所在地設支店、更於重要地域之縣所在地、設四十個配給處、

一、在國內主要地點、建設十三個倉庫、使對於主要地點、發揮其爲常備倉庫之分散的機能、豫定至遲以十月底爲實現期、

一、在日本內地、及關東州並朝鮮等之主要物資聚散地及輸出入港、新設十處事務所、以使事務得以緊密連絡、

、惟因此等新計劃之實行及事業之膨脹、僅以該公司現在所有之資金五百萬元、（資本金本爲一千萬元、惟已收入者僅二分之一）決不能辦理、故最近由經濟部斡旋之下、將由興業銀行及其他各方面、借入三千萬元、

和平空氣一日千里
黨府恐慌嚴令彈壓

（中聯社十八日香港電）汪精衛氏之黨組織、及新政府組織運動之發展、予各方面以深刻之影響、憂慮事態重大性之渝黨府、基於最近國防最高委員會之決議、以之爲對抗政策、向關係各機關團體嚴命如下、

（一）擧全力以彈壓反戰主和運動、（二）强迫歷來站在反蔣立場之軍政當局、及被視爲汪派之人物、發出反汪擁護中央之通電、然汪派公開之和平論、及潛行的政治運動、已日漸浸潤內地民衆、及實力派華僑、而展開根基堅固之政治鬥爭云、

上海滙兌

（中聯社上海十八日電）本日午前上海滙兌市況、收盤對英爲三便士十六分之七、對美爲六金元十六分之十一、日鈔、售出爲八十三元、購進爲八十四元、

駐日德使歸國 使館正式否認

（中聯社十八日東京電）盛傳駐東京之德大使奧克特氏、遠將啓程回國、以日本之對歐策爲中心、而舉行重要協議、頃德大使於十八日上午、正式否認、該項流言、查德大使館方面、曾露係奧克特大使、目下因欲親送其來日之公子微倫特、或將至上海、亦未可知之訛傳云云、

日閣議已決定 駐伊拉克公使

（同盟社東京十八日電）日本新設伊拉克國公使館、業已籌劃就緒、至初次代理駐在該國公使一席、現已起用阿美利亞局第二課長隅邊種樹氏前往接充、業經十八日之內閣會議正式決定、惟需由當局上奏天皇、俟一兩日內得到天皇之許可、即將正式發表任命云、

南洋華僑善後問題（續）

鮑振青

蔣政府對華僑宣傳無微不至、其收效最大者、爲拍取黨軍戰捷與友軍放火焚燒虐殺無辜民衆電影片、在各地公開映演、用以激勵華僑、爲騙取華僑血汗之用、

豈知昨秋友軍進兵華南、先佔廣州、繼進海南島、彼自誇連戰連捷之蔣政府宣傳、漸失華僑信仰矣、蓋華僑之祖先墳墓、因黨軍失守、致遭炮火洗禮、家產亦爲之湮散、蔣政府之虛僞宣傳、華僑漸漸覺悟矣、雖然如此、但不能馬上令華僑揭反蔣親日之旗幟也、

華僑多年受蔣政府宣傳與旣往關係、有如前述、而日本之南進政策、有如蝸牛之治木、夫以三萬六七千之日僑與七百餘萬之華僑、在英帝國主義之殖民地抗衡、勝敗無待蓍龜矣、吾人爲今之計、不必拘束、不必顧慮、正正堂堂將我新政府之立場、新政府之主張、與日本無干涉中國內政之行爲、無領土野心、不要求賠償之證據、與日軍愛護中國民衆之眞相、公表於世、使世界明瞭我維新政府非傀儡政府、次則將南京現狀拍攝影片、在海外開映、一方日本民衆日本警察、須明瞭本國之對華用兵、並非膺懲中國民衆、完全爲防止中國赤化、救中國爲目標、俟蔣政權沒落後、中日協力建設東亞新秩序、求東亞永遠和平爲目的、誠如馬淵大佐曰、日本此次對華用兵、並非垂涎江南之工廠洋樓、替日本浪人發橫財爲目的、同時余覺得日本內地之警察、爲金錢慾望起見、不惜借題仇視華僑、此雖一小部外事、警察及刑事淺見者流、常有無意識之擧動、但此僅佔少數而已、吾人惟有將友邦日本對我之眞意及新政府之自主政策、開誠佈公對華僑委曲解釋、庶幾可以轉移華僑心理、亦未可料、要之南洋華僑之與國民黨政府關係旣如前述、即蔣介石利用華僑之財源得其資助、華僑則希望强有力之政府出現、爲解除本身所受之痛苦、及擴張商權爲目的、今者蔣政權已竄往西蜀、新政權如雨後筍生、華僑不乏識時俊傑、如能覺悟、臨崖勒馬、並非爲晚、如仍執迷不悟、反抗日本、詆毀新政府、不啻等於自掘墓穴、此乃天演公理、諒華僑不乏明達之士、當能見及於此也、考南洋本爲一荒島、經華僑以肉以血滲透經營、始蔚成今日之繁榮、但彼英法荷諸帝國主義者、不知飲水思源、反施其暴虐行爲、非法壓迫華僑、監禁驅逐、無所不用其極、即日僑亦難避免、中日兩國政府對於殖民地官憲之非法行爲、無力干涉、爲今之計、誠如高島大佐曰、彼大英帝國末日已至、擧東方有色民族聯合起來、解除殖民地化之束縛、同時南洋華僑正可乘時奮起、脫離白人羈絆、蓋南洋華僑與印度被壓民族、大可建設新南洋國也、高島大佐曰、中日兩國邦交已有今日、彼此皆崇拜白人之過、日本上白人之當、罄竹難書、日本之法律、綱紊非常、今後非提倡東方固有精神不可、拾白人牙惠、實爲東方人士最大之恥辱、旨哉斯言、日本爲正義國家、黃種人不致滅亡者、即日本保護之恩惠、南洋華僑欲解除痛苦、脫離奴隸生涯、惟有早日覺悟、停止排日抗日、與擁護維新政府、實爲你們今後之出路、亦你們華僑最大之幸福也、（完）

德要求歸還但澤問題
不達目的絕難妥協
英法種種流言不足視聽

（同盟社十六日柏林電）關於此次薩爾布爾古會議、英法等之民主主義國家、有種種之傳說、或傳德義二國之間、意見有不全之點、或宣傳德國對於但澤市之讓步、惟德國政界則於十六日否定是等各種之流言、謂德國之目標、對於但澤市之歸還要求、在於即使之實現云云、玆錄之如左、

德意兩國外相、在薩爾布爾古相會、意見若不完全一致、則國際政局、即無新發展之可能、關於但澤市問題、民主主義國家、雖以之爲重大問題、騷擾異常、然在德國則惟待彼等之回答而已、或者有往日於希脫勒總統與布爾克哈爾特聯盟高等辦事官會見之事謂其間有重大意味之發生、其實總統所告於布爾克哈爾特辦事官者、除薩爾布爾古會談所決定者外、並無之、即德意志僅有要求即時歸還但澤市而已、此外之傳說德意志有進入於東南歐之流說、實無足掛齒之必要也、此事已由匈牙利政府正式否定之矣、德匈兩國之關係、依前此匈牙利外相之訪德、已益見緊密、無論對於德意樞軸有何種之誣說、亦決無傾聽之理、德國現只有向但澤市之歸還問題、求其即時解決而已、若不能達到、絕無妥協之餘地也、

德國對波要求 非止但澤而已

（中聯社紐約十七日電）德波兩國關係、近已日趨緊張、據聯合社柏林電、綜合政府方面之情報、與各報之論調、謂德國之要求、早已不止單獨在於歸還但澤、且要求歸還大戰前現波蘭全西部地帶之德國領土云云、所報如左、

（一）德國希望與波蘭直接交涉、

（一）德波關係之調整、如僅解決但澤問題、認爲不充份、

（一）否認召開參入第三國之第二次慕尼黑會議說、

（一）希特勒總統今春所提議建設將普魯士連繫德國本土之通過「走廊」鐵道道路案、早已不適合德國所要求、

（一）新聞論調謂德國爲使前根據凡爾賽條約而割讓予波蘭之全領土易於收回起見、刻正進行共準備工作云云

歐洲危機日益迫近
義國積極事先軍備

（同盟社十七日羅馬電）前日視察北亞菲利加利比亞方面之溫貝爾特皇太子、與利比亞總督巴爾伯元帥一同於十八日午後一時半、乘飛機歸還羅馬溫貝爾特皇太子歸還後、立時會見墨索利尼首相、報告利比亞之軍事狀況、而墨索利尼首相、因此召見陸軍長老巴德利奧元帥於貝奈卡宮、彼此協議西部戰線之軍備狀況、又以齊亞諾外相爲墨索利尼首相之代理、於十九日乘機飛赴阿爾巴尼亞之主都齊那納、視察一般政治軍事並經濟建設工作之進展狀況、但其旅行之主要目的、則在視察軍事設施、試觀義國最高首腦部之慌忙行動、與羅馬消息通者云、是蓋因但澤市之解決期近、故於事先爲萬一之準備云、蓋將本國及各國境並殖民地之軍備、皆置之於動員下、爲周到之準備、以免爲包圍國家等所乘也、又據羅馬政界消息、八月廿五日前後、是爲歐洲最大危機之日云云、此說頗占勢力、

義大利政府 頒佈緊急令

（中聯社羅馬十七日電）義大利政府、値玆中歐事態益感緊迫之際、本日特以官報公佈緊急命令稱、在阿爾巴尼亞之豫備將校、及下士兵員、雖服役期間告滿者、在未有特別命令前展期返國等云、該項命令、顯係爲義政府防備新事態之非常處置、殊堪注目云、

萬一歐洲戰事爆發
德匈決取共同行動

（中聯社紐約十七日電）據十七日到達紐約之聯合通信柏林電報稱、柏林有力者方面謂、匈牙利柴阿基外長、與德最高首腦、經數度會談、萬一戰爭爆發之際、德匈兩國、應採取共同作戰、傳其意見已趨一致、本兩之德匈會談內容、一切嚴守祕密、但聯合通訊傳、柏林政界所觀測、德匈會談之主要議題如次、

（一）戰時、匈牙利對德軍、容許佔據匈領羅透尼亞地區、以使確保對波蘭及羅馬尼亞之戰略上行動、

（二）將來採用納粹及法西斯黨之精神進行改進匈牙利云

匈牙利外相 訪問希總統

（中聯社十七日薩爾斯堡電）匈外相柴阿基、應富里克內相之邀請、勾留於薩爾斯堡、十六日經與里賓特洛甫外相會見後、又於十七日午後四時半、赴貝爾喜特斯山莊、訪問希特勒總統、當時恰爲希總統之第十六派愛倫預備兵隊聯隊入營二十五周年紀念故柴阿基外相代傳達匈首相霍爾德提督之祝辭後就國際情勢、擧行重要協議、

波蘭實行封鎖國境
搜捕德僑非法虐待
希萊琪亞德人負家逃避

（中聯社十七日伯林電）頃據DNB伯格托畢基（波蘭南部）來電稱、傳波蘭官憲逮捕僑波之德人後、同時自十六日以來、對上部希萊基亞方面之德波國境、實行封鎖、查上部希萊琪亞之波蘭官憲、除鐵道以外、禁止一切德波間之交通、即鉄道交通亦加以嚴厲限制、據聞通過希萊琪亞之國境時、多數警察官、稅關人員等、對旅客均實行嚴重監視、國境地方之空氣、一時突告緊張云、

（中聯社哈瓦脫皮愁（波蘭南部）十七日電）但澤問題愈告緊迫之際、十七日波蘭上部希萊琪亞一帶、傳該地之德僑、被大量檢擧、事態頗堪憂慮、查被檢擧之德僑、越千五百名、其中亦有該地各團體之指導者、及幹部人員、均立被波蘭之官憲送赴監獄、傳大部份在獄內、受牲畜同樣待遇、一面該地之德人報館及家宅、齊遭搜查、並爲波方官憲封閉、對波方此次之突然加以暴壓、僑希萊琪亞之德人大形恐慌、負家財逃竄、不知適從、匿身於附近山林者、絡繹不絕、另一方謀但澤之情報稱、德僑約五百名、攜妻子逃赴德領者、又遭波蘭官憲逮捕、其有勞力之德僑、被無理送赴耶里加里希阿方面、而强制迫令勞作云、

上海金谷憲兵隊、猛襲抗敵自衛團

（中聯社滬訊）上海金谷憲兵隊、探知大場鎭北方新宅、有上海抗敵自衞團潛伏該地、策劃抗日活動、遂於八月十四日夜半、突予全部包圍、與頑抗之匪團起猛烈之射擊戰、結果因匪首不在、未能捕獲、僅俘該隊第二隊長唐嘉服之妻、及隊員五名、沒收槍彈一萬五千發、及其他多數兵器物件、給予附近抗日陣營以極大打擊云、

社論

上海米價何以飛漲

昨日本報據中聯社十八日上海電：上海米價飛漲，竟突破三十元關。在一般觀察者的論調，以爲米價的這樣飛漲？其故有三：（一）法幣價值，跌落過甚；（二）滬上奸商，屯集居奇；（三）交通不便，影響來源。這樣觀察。我們固然認承牠有相當理由，但我們如果進一步的問：法幣何以跌落？其故在蔣政府無力維持，奸商何以居奇？其故在蔣政府無力控制上海，交通何以不便？其故在戰爭尚未結束。苟一旦戰事歸於結束，中日外交，恢復了常軌；我們想：這種米價高漲的情形，一定會自然的跌落下來，上海的民食問題，不會如今日的緊逼。

根據前面的看法，我們接着更可這樣的說：上海在戰事發生以後，截至前幾個月爲止，曾造成畸形的繁榮，這個畸形的繁榮，是戰爭造出來的。由前幾個月到了現在，上海工商業漸入於危機，住民的生活，漸入於窮境，也是戰爭製造出來的。前者的畸形繁榮，造成社會上的種種糜費，更造成社會上的種種罪惡。後者的工商業入於凋敝，造成社會上的種種不安。更造成社會秩序的不易維持。歸根結底，還是因爲戰爭未能結束，和平未能實現，社會上所有制裁人類的法律條款，失其常軌而已。

關於畸形繁榮的詳細理由，我們這裏不擬多說，而一述在戰爭之下，上海工商各業，何以入於凋敝，而影響於米價的昂貴？

依據我們的看法，其故有四：

（一）上月十八日，蔣政府因爲牠的特殊理由，停止供給外匯，這個停止供給外匯，并沒有時間限制，而是永久下去的。在這個場合之下，凡是需要購置外匯者，必須經過申請手續，也就是說外匯的供給，必須受到限制了。外匯既受限制，則原料供給爲難，而製造業受到一大部分的痛苦。這在一方面增加生產者的成本，另一方面增加購買者的負擔；而其結果，生產品因成本過高而陷於無法推銷，消費者因物價過昂而深感消費不足；兩方面俱受到痛苦。

（二）由限制供給外匯，遂產生了上海銀行界所推行的匯劃制度，以及限制提存辦法。這兩個辦法推行之後，於是上海的流通資金，爲之減少；同時，蔣政府更利用牠的債券內地發息政策，印有華北地名的中國法幣，須向內地去兌現；於是上海的流通資金，更形減少。在這樣的流通金額減少之下，一方面銀行施行緊縮政策，相應着工商業的週轉資金，爲之不靈，當然工商業不會繁榮。

（三）上海因爲歷史及地位上的關係，向爲中國進出口的重心，即是說，內地的貨物，固須運至上海，準備出口，而外國進口的貨物，也須以上海爲集散的據點，現在因爲交通及外交上的關係，所有貨物進口出口，不能如以前那樣的便利，這樣，上海的地位，也便不能如以前那樣的繁榮，而有孤島之稱，倘從工商業凋敝的情形上去看，所謂孤島也者，更是名副其實。

（四）上海除掉歷史及地位而外，牠過去所以繁榮，更賴牠有安定的秩序。考其所以能夠比較安定者，因爲有各國的租界，及有各國軍艦，作爲支撐。現在各國軍艦，雖仍存在，但因他們不能認清現在東亞的局面，縱容那些游兵赤匪，在租界上恣意擾亂，工商業的進行，當然感受惡的影響。

雖然，戰爭一日不停止，上海的工商各業，必定在前述四個理由之下，繼續的凋敝下去，而米價的高漲，也必繼續的高漲下去，我們爲上海人打算，應該認清目前的地位，所以感受痛苦的原因，早一日覺悟過來，順着和平的道路，反對抗戰的錯誤，這不僅是爲自身打算，同時，也是爲救國打算。（井）

汕頭聯合委員會 舉行盛大成立典禮
責蔣禍國殃民並表明其立場 贊同汪精衛氏和平救國運動

（中聯社十八日汕頭電）潮汕地方與該地出身在外華僑二百餘萬，所待望之汕頭聯合委員會，於日軍犧牲援助之下，自十八日上午十一時起在汕頭市中煌戲院，舉行盛大開會典禮，日方粵東派遣軍最高指揮官大本大佐，及以下之關係者，亦告出席，首由委員長周之楨氏演說，力主和平救國，建設明朗汕頭，并作就職致辭後，其次有粵東日軍最高指揮官，及其他之祝辭，最後如前報所載，對渝黨政府及汪精衛氏發出通電並宣言，全場一致通過，至午後一時後閉會，於是汕頭聯合委員會，在復興及潮汕地方，新中國建設之工作上，爲各方所期待的開始活躍云，

（中聯社汕頭十八日電）汕頭聯合委員會，本日午前十一時半，舉行成立典禮，當時向重慶黨府及汪精衛氏分別發出如左之通電，表明其立場，

致渝黨府電文 「自蘆溝橋事件發生以來，失地廣大，難民之衆，爲歷來所罕有，我等對國家鄉土，異常關心，深感救國救民之責任，故脫離國民政府之羈絆，而成立汕頭聯合聯員會，實行自治」，

致汪精衛電文 「事變以來，我國受創甚深，山河破碎，人民塗炭，蔣介石視民如草芥，不顧處兵凶，先生爲民國之元勳，英鑑如神，悲天憫人，倡導和平，息戰之偉論，挺身以求，實現和平，企圖大開難局，吾人對先生之和平救國運動，滿腔表示贊意，希望早日實現」

倫敦日日新聞社特派員 促政府對日取坦白態度
謂日國民雖憤懣但無加害行爲

（中聯社倫敦十七日電）十七日之倫敦日日新聞揭載，最近由日本返國之該報東京特派員萊特曼，關于日本與事變之論文，萊特曼謂，在日本之激昂反英情勢，係有其理由，又力主日本，已確保中國一切之生命綫等，以慫恿英政府對目下之日本應取坦白態度，其要旨如次，（一）日當局對英國之對蔣援助，確信其乃欲延長事變，一般國民，亦以英國爲日本之敵，反英感情，必然蔓延於全日本，但事實上對英僑全然未顯示加害行爲，（二）日本軍在中國，已佔領有全港灣大部份，及經濟中心鐵道幹線，（三）在日本國內，不感食料品之不足，而國民與政府甚爲協力，（四）英國對目下之日本，應即決定與之敵對，或與之妥協之方針，

英大使克萊琪 再三求見日使

（中聯社十八日東京電）克萊琪英大使，十七日會見加藤公使，釋明英本國遲延覆訓之原因，十八日上午重又請求會見加藤公使，同日下午二時，乃於外務次官官邸舉行會談云，

美艦隊將東開 增強檀香山防務

（中滬社香港十七日電）據香港軍事界消息，美國將於月末或下月初由西岸入海軍根據地檀山地里，調派全部或一部艦隊東開駐泊檀香山一帶，俾必要時，可迅速開來遠東，

滬市府籌備 週年紀念

（中聯社十八日上海電）滬市府以本年十月十六日爲市府成立一週年紀念，現已計劃籌備慶祝，將編纂週年特刊，

開封市反英委員會 實行不買英貨運動

（中聯社開封十七日電）豫省反英實行委員會，曾發強令英僑全部撤退，頃又決定自十八日起，澈底實行不買英貨運動，查反英委員會之計劃，凡目下開封市中存有之英貨，應於九月內發售清楚，十月一日以後，絕對禁止其買賣，對於過期限後，仍存有英貨之店舖，將不稍容赦，決定予以沒收，現經已請求市商會予以協助云，

英駐遠東陸軍 集中星洲

（中聯滬社香港十六日電）據香港軍事界消息，駐防星洲陸軍，達一萬二千名，此批陸軍，必要時將增遣來港調防，查香港非常時之陸軍補助兵源，前定由印度駐軍中調遣，現爲適應環境及取援迅速起見，將就近取於星洲，又如星洲方面急需時，則由澳洲及紐絲蘭方面援助，今年佈置防禦工事經費，已達五十萬金鎊，香港距歐洲約九千里，歐洲一聲警槍，遠東英屬土地立即亦被牽動，但島中設備防禦，機關槍位，密如蜂巢，鐵網重重，雖香港遭遇空襲，然防空亦臻嚴密，故其重要，香港不啻直布羅陀第二，

英方自詡港防鞏固

（又電）據倫敦泰晤士報記者鄧勳稱，香港英人雖少，但萬一戰事發生，則因平時已有準備，定能從容應付，且全島佈滿機關，勢若天塹

日開定例閣議
陸相報告日滿最近之狀況 外相對日美商約發表言論

（同盟社東京十八日電）日本政府定於十八日召開之定期內閣會議，已於午前十時十分，在首相官邸照例舉行，首相板垣陸相，報告諾蒙漢事件發生以來之詳細狀況，及中國境內一般民衆奔走和平救國之情形，與最近引起各方注目之情勢轉變問題及以樹立新政權運動爲唯一中心等時事，繼由有田外相就日美間通商條約之廢棄問題發表重要言論，並表示政府當局，對此項條約廢棄後之動態，以極冷靜之眼光，從旁觀察，決不稍懈其責，至此項問題之前後措置事宜，須加慎重考慮，以期達到決無絲毫遺憾存在之目的，語多剴切懇摯，直至十一時半，始行散會，

興亞書法展覽會 定期在北京舉行

（中聯社東京十七日電）擬以書法藝術企圖中日滿三國親善之財團法人興亞書法聯盟主辦之興亞書法展覽會，九月十三日起，至十九日止，將在北京中央公園，新民堂開始舉行，其後并擬在天津大連上海南京大阪等處展覽，繼續公開，八月十五，十六兩日在上野府美術館舉行之該展覽會作品收納結果，竟達三千七百四十三件之多，其中千件預在兩三日內選出後，送往北京，此外聞該書法展覽會，亦有平沼首相小磯拓相，荒木文相尾崎行等名流之特別揮毫云，

大北電信通信部長 被暗殺團槍殺斃命
兇犯逃逸滬工部局在嚴重調查中

（中聯社上海十八日電）滬公共租界法租界兩當局，於八一三紀念日前後，爲防範恐怖事件發生起見，特增派大批警察義勇隊，不分晝夜努力戒備，但恐怖團體，復乘前一兩日解除警備之際，開始活躍，查大北電信公司通信部長克拉夫氏，（丹麥人）本日午前八時許，自滬西自宅登自備汽車將駛行之際，突被二名怪漢，當場制止，要求面會，同時急以手槍向克拉夫氏射擊，共發二彈，射中右胸，克氏遂昏絕倒地，當由家人將之送至黃恩醫院，中途遂告斃命，該兇犯早已逃逸無蹤，刻工部局正嚴重調查中云，

廣州當局 推進中心工作

（中聯社十八日廣州電）廣東新政權治下，積極實施中心工作，首先禁毒，增加農村生產，繫辦冬耕等事，成效大著，又教育當局，救濟留港澳失業教師，勸令回省工作，月給生活費四十元，又市內修建街道，開闢馬路，籌建公園，均積極推進，

日財政大改革 國稅可增五倍

（同盟社十七日東京電）日本政府擬自昭和十五年度起，斷然施行中央及地方之財政大改革，現大藏省主稅局正急急計劃財政改正案之立案，已獲得大致之成案，並繼續研究十七日附議于財政調查會小委員會之案，及現行第二種所得稅之綜合課稅問題，依此次財政改革所增收之國稅，按照主稅局推算，本年度之直接國稅，約爲五億元，間接國稅，約爲二億三千萬元，共計爲七億三千萬元，以之與現行稅制之本年度租稅收入及印花收入，並專賣益金計二十五億七千萬元相加而合算之，則改正案實行後之國稅收入，約達三十二億元之巨額云，

匈牙利與羅馬尼亞 邊防軍起衝突

（中聯社佈達貝斯特十七日電）關於匈牙利之失地恢復要求，匈羅兩國間之關係，給予不安之歐洲以微妙之陰影，十七日匈牙利南部羅馬尼亞國境處，突發生衝突事件，其擬勢殊堪重視，據匈當局所發表聲明如左，十七日午前十一時至正午，匈牙利南部羅馬尼亞國境，諾共索倫脫及梅傑共歐之間，發生匈羅兩國士兵衝突事件，羅國守備兵五名，越國境侵入匈領，襲擊匈牙利守備兵，故匈方爲自衛起見，不得已乃發砲射擊，結果擊斃羅守備兵二名，二名遁入羅國領土，餘一名被獲，目下對該守備兵，正就事件之經緯，在訊問中云，

抗日運動指導者 王造時在桂逝世

（中聯社香港十七日電）王造時與章乃器等，乃爲抗日人民政治運動指導者，同時活躍於國共合作之側面的救國運動，聞王業於十七日在桂省桂林逝世云，

日忠靈顯彰會 籌設華中分會

（中聯社十七日上海電）日本忠靈顯彰會高島辰彥櫻井德太郎兩大佐，爲忠靈顯彰運動，視察各地，於昨日下午五時半，由京抵滬，聞華中方面，亦將從事設立該會

陳錦濤氏國葬典禮 滬傅市長飭警保護

（中聯社十八日上海電）故財政部長陳錦濤、已定二十二日上午十一時，在大場廣肇山莊舉行國葬盛典，滬市長傅宗耀、今日特下手諭，令市警察局、屆時派警保護，並飭音樂隊參加誌哀，

滬日總領事准許 猶太難民登陸

（中聯社十八日上海電）猶太難民留滬，已達數千名，現尚有一批在途，日當局會與租界當局會商，准否登陸，現日方基於人道主義，已破格准許登陸，駐滬日總領事署，業於昨日發表准許登陸之文告，

日軍佔領沙頭角 國境線完全確保

（中聯社十七日深圳電）日軍十六日下午六時十分，佔領由英國境線最東端之沙頭角，完全確保國境線，完成此次盡滿戰之目的，

英帝航遠東綫 行將增加班次

（中聯滬社香港十七日電）帝航公司新任經理金比路，乘飛機抵港，此行除考察海外各航站工作情形外，將進一步計劃，改良或擴充，並將與郵局接洽，擬每週增加班期一次，完成每週三次計劃，至於帝國航空與英國航空兩大公司合併，須俟國會通過議案，指定實行合併日期，方發生効力，

陳故總裁國葬典禮辦事處啓事

本辦事處業於本月十日假南京中山東路中央飯店組織成立特此登報周知

主任張秉輝 副主任陳日平

B1234

陳故總裁國葬典禮辦事處啓事

華興商業銀行總裁前財政部部長陳公錦濤於民國二十八年六月十二日壽終滬寓正寢業奉維新政府議政委員會會議議決特予國葬謹擇於八月二十二日午前十一時（中國時間）在上海大場廣肇山莊舉行國葬典禮同日午前十時（中國時間）在南京毗盧寺設奠公祭謹此奉聞

如蒙賜唁請寄 南京中央飯店本辦事處 上海招待處在北四川路北四川里二十二號 上海寶樂安路二號華興商業銀行 爲荷

B1233

報喪

敬稟者甘仰溪 揖清 慰農之尊人 仲琴老太爺於陽曆八月七日壽終四川巴縣漁洞溪客邸聞電遵禮成服擇期治喪再行訃告謹此報聞

甘友恭堂賬房謹稟 南京大板巷五十號

B1262

教育部考選留日公費生錄取名單揭曉

本部已將留日公費生覆試成績評定完畢茲將正取生三十七名及備取生五名揭曉如下

（正取生）

1 欽鴻韶	11 鄭前驥	21 施善驌	31 沈學溥
2 王毓奇	12 壽振宇	22 汪國華	32 葉慶元
3 許汝禧	13 吳玥	23 溫鵯年	33 李伯銑
4 湯麟武	14 陸恩傑	24 陸昌煦	34 呂嘉瑞
5 葛其龍	15 趙光磊	25 易止信	35 胡繼德
6 金蕊珠	16 張景平	26 孫瑞沅	36 孫瑞沂
7 葉蓓芬	17 沈煊	27 孔夢熊	37 徐以健
8 楊鳳喈	18 陳友智	28 竺陔南	
9 姜希瑜	19 邵信	29 高之培	
10 丁朴先	20 徐竹若	30 厲康成	

（備取生）1 袁雅卿 2 徐忠信 3 王劍江 4 袁胥秀 5 馬尚超

附正取生注意事項

（1）正取生限於八月二十六日前親自來部報到否則作放棄論並由取生依次遞補（2）由京赴滬須帶行李衣服（男生西裝或學生裝女生中裝或西裝）以備東渡後應用（3）由滬至東京旅費由本部發給其他一切費用概由學生自籌（4）到東京後應用之一個月生活費及雜費約百元左右其所需之款均須自備（5）報到時須繳二寸半身相片六張（6）自備種痘症及防疫證書以備沿途檢查（7）留學證書及出國護照由本部辦理

B1273

南京特別市政府通告 字第 號

爲通告事查第三屆小學教員登記人員業經本府定期分別舉行筆試口試各在案所有請各該學人員成績茲經評定完竣合將正備取人員姓名分別揭示於後（小學教員以報名先後爲序）計開

[illegible]

B1269

正始中學招生委員會特別通告

本校定本月二十日（星期日）上午八時起在夫子廟內政部縣政訓練所內招考新生所有報名學生務準時攜帶准考證及應用文具前往應試此佈

私立南京正始中學招生委員會啓

B1272

豐餘機器米廠啓事

本廠經股東會之議決添增新股改組已於本月十六號正式成立改爲霖記豐餘機器米廠繼續營業嗣後如發現十六號以前本廠之未清手續事宜概由本廠前股東負責與現在之霖記豐餘機器米廠絲毫無涉特此聲明

B1270

張寶霖啓事

本人於本月十六號接受霖記豐餘機器米廠經理之職如尚有手續未清事宜概歸前負責人理直與本人無涉十六號以後乃由本人負責之特此聲明

B1271

維新政府教育部 國立女子模範中學招生廣告

（名額）二百名分一二三四五年級（程度）凡高級小學畢業或有同等學力得按程度考入相當年級（待遇）學費宿費概免收膳食自理（報名日期）自七月二十日止至八月二十日止（考試日期）八月二十五日（校址）南京維新路二八二號（附註）函索簡章附郵票一分

B1134

雜件類

砂糖 汽水 雜貨 麒麟牌麥酒 火柴 罐頭 櫻正宗（日本酒） 煙草 食料品

貿易商 福記洋行 南京支店

本店 上海江西路四六七號 電話一七四四

南京支店 碑亭巷六號 電話二一九〇二〇號

義合東磚瓦

製造廠 南京和平門外東村三十六號

辦事處 南京金陵大學側潘家菜園三號 電話二一五三〇

駐滬辦事處 愛多亞路天主堂街五號 電話八七五八六號

電報掛號一七一八

A121

中華

鐘表眼鏡行

本行開幕伊始搜羅歐美各國最新式鐘表光學眼鏡現已大批運到零蔓批發內設驗光部專家研究光目儀器免費驗光聘請高等技師修各國異樣鐘表倘蒙各界惠顧無任歡迎

太平路黨公署口一一八號

梁院長關懷皖省水災 電皖垂詢被災情況 倪省長電告已在星夜搶救中

（中聯社）淮水滿急、淮河南岸潰堤五處、水到之地、一片汪洋、盡成澤國、災象已成、倪省長已有電來京報告行政院梁院長、關注災況、特電倪省長詢問人民屋舍被災情形、茲分錄各電如次、

梁院長電詢災情

行政院梁院長、近以淮河暴漲水災堪虞、特電致倪省長云、「蚌埠倪省長鑒、銑電悉市郊堤岸決口、至深懸念、仰將最近實況及被災人民屋舍情形、詳報爲盼、行政院長梁鴻志篠印」、

倪省長報告堤潰

皖省倪省長銑電報告云、「梁院長鈞鑒、據建設廳報稱、刪日夜風狂雨驟、市郊東馬村蘆馬堂廟一帶、堤岸決口、水勢倒灌、現已流近市街、幸經預築新堤防堵、惟土質較鬆、仍屬可慮等情、除趕籌救濟並飭該廳嚴督所屬、星夜搶護外、謹電奉陳、安徽省長倪道烺銑叩」、

社局開救濟拆屋會議 決定支配救濟金辦法 自下月一日至十五日爲發欵期

（本報訊）市社會局、昨日招集拆屋救濟臨時會議、出席者、特務機關肥土先生、土地局長馬宗豫、（萬科長代）財政局長邵鴻鑄、（李志一代）社會局長王承典、第三科長蔡宗熙、（社會局）第一區長王松亭、第五區長劉連祥、韓靖如（社會局）等、主席王局長、紀錄蔡正璟、茲將其報告及討論事項探錄於下、

一、主席報告、

今天召集諸位來局會議、是爲本市一五兩區友軍徵用房地案、發給拆屋救濟金事、查此案、行政院梁院長、原擬就友軍所發之救濟費、並擬捐建房屋、免費供給拆屋貧民居住、嗣因無適當地點作罷、復以一般貧民、希冀現款救濟、所以決定發給救濟金、關於各區調查淸册、已由土地局分別審核竣事、惟尙有幾點事項、急待解決、茲分別提出討論、

二、討論事項、

（一）查發給救濟金之規定、係根據一五兩區所報原表房屋間數爲標準、今土地局審查說明書、謂卷內房屋間數、未能詳確、故間數一欄未列、但此次發欵時、其間數是否依照原調查表所列爲標準、請公決案、

決議、根據一五兩區原調查表上、所列間數爲標準、

（二）各區調查表上、所報房主、或與土地局卷載不符、應如何辦理、請公決案、

決議、一、房主避難未歸、或最近返京、各區調查册、報者係其房客姓名、其救濟金仍應由房主具領、二、某處房屋、係某甲租賃某乙之地出資建築、其救濟金、應由地上浮房產權人某甲具領、

（三）產權非屬一戶、或有糾紛者、應如何發給救濟金案、

決議、由產權人共同具領、

（四）各區調查表上所列房主、經土地局審查、註有原卷散失、無從查對者、或註有查無此戶者、應如何辦理、請公決、

決議、仍以區報之調查淸册爲根據、

（五）規定發給救濟金手續案、

決議、由土地局、財政局、社會局、第一五兩區、共組織委員會、會同發給救濟金、幷先由該管區、通知領款人、取具證件圖狀及保結等、送該管區、由區長加蓋印章後、逕送本府委員會審查後、領取救濟金、

（六）訂定發款日期案、

決議、自九月一日起、至十五日止、爲發放拆屋救濟金日期、在此期間內、一五兩區、及各關係當局、各派幹員一人、負責發放、（辦公時間、每日自上午八時起、至十一時止）、

（七）請指派拆屋救濟金發款委員會工作人員案、

決議、社會局派鄧楠蓀、土地局派曹永棋、財政局派查新宜、第一區公所派高瑞芳、第五區公所派曹杜生、

水產管理局昨召開鹹魚海味商人會議 張杜尊主席說明業務方針 各代表踴躍參加市場營業

（中聯社）華中水產公司南京魚市場、自去年十二月間開始籌備以來、因實業部水產產銷管理局之協助、進展甚速、現該場各項建築、業已次第完竣、定於本月二十五日舉行開幕式、二十六日開始營業、所有本京各河鮮魚商、迭經水產局召集會議、決定參加魚市場營業、該局又鑒於魚市場成立以後、各種鹹干魚及海味等、亦在統制交易之列、爲顧全各商原有利益計、特於昨日（十八日）下午二時、假座總商會籌備會、召集本京鹹魚海味商人舉行會議、計到通濟門、下關、中華門、水西門等處商號代表李保慶、龍漢九等數十人、華中水產公司方面、南京魚市場場長宏瀨之雄、職員三好勝、王耀淸等出席、由實業部漁牧司長兼水產產銷管理局局長張杜尊氏主席、說明魚市場之業務、及討論今後各鹹干魚海味業人方式、各商號代表、當場一致踴躍參加南京魚市場營業、

新任實業部長今晨到部視事

（本報訊）維新政府實業部長王子惠氏、經辭職照准後、所遺部長一缺、業經明令發表、調外交部長廉隅接充、詳情已誌本報、玆經記者探悉該部各司科處、業遵王前部長諭、將各司科結束完竣、以待廉新任部長派員接收、現悉新任部長廉隅、昨已派員前往通知、定今晨（十九）九時三十分、到部視事、一切移交手續、將待新部長到任後、再爲舉行新舊任交替式、聞實業部全體同人、定日內舉行歡迎新部長之儀式云、

殉職員警追悼會 編印紀念册

（本報訊）各省市殉職員警追悼大會、十三日在京毘盧寺舉行、當時會場之悲壯藹穆情況、在本京實爲空前、而各方所輓聯者、亦達三四百件之多、詳情曾誌本報、現悉主持此事之內政部、以大會經過、甚爲隆重、有足述者、且爲永誌不忘起見、擬將大會之始末付梓編印、以爲紀實、連日正蒐集材料、並推定負責編輯人、積極進行、預料下月初旬即可問世云、

青年團幹部訓練 精神講話教材 高市長躬自担任講述 （二）

第二 興亞

白人恆言、進步之歐洲、落後之亞洲、足徵歐美諸國、對於亞洲、向存輕視之心、非亟圖振興、不足以雪斯恥、青年爲社會活動力之原素、對於興亞意義、尤應有深切之瞭解、須知亞洲爲亞洲人之亞洲、東亞爲東亞人之東亞、復興中國與復興東亞、尤有連帶之關係、茲就國際現勢、爲分述之、溯自歐戰以後、歐洲凡二十七國、德俄間增加若干小國、但德人發奮自强、最近合併奧捷與但澤、足以控制蘇聯、意大利在歐戰時、以同盟而加入協約、所得不償所失、十餘年來、勵精圖治、本年四月宣言、併阿比西尼亞與阿爾巴尼亞後、國力日强、德義兩大强國、協同反共、即足徵英法外交之失敗、西班牙內戰多年、人民政府雖有英法之援助、而佛朗哥政權終告成立、歐洲之反共陣線、愈益堅强、反觀近日中國現狀、可以西班牙爲喩、人民政府雖有英法各國之援濟、結果終歸失敗、蔣政權乞援於英法蘇各國、亦必日趨於沒落而已、讀近百年史、而知英法各國之經濟宗敎文化侵略、所影響吾國政治紛爭、實倍蓰於此次事變、其損失較之鴉片戰役後、高根海洛因相繼輸入、則英人之毒我也、因傳敎衝突、而引起拳匪之亂、則法人之禍我也、他如劃據租界、形成獨立、關稅束縛、經濟壓迫、則歐美侵略政策之尤惡者、欲解除此種痛苦、必須復興東亞、我青年須抱定決心、澈底明瞭此種意義、一致起來、推翻蔣政權、實行中日親善、使東亞成爲東亞人之東亞、再言我國經濟、頗受歐美侵略、非首先結合東亞經濟集團、不足以言復興、蓋我國自昔屬於殖民地化地位、所有較大工業、幾悉由英美法各國投資建設而成、英國在華投資事業、如運輸礦山銀行金融貿易及公共事業等、數額甚鉅、美國在華以政治借款形式對華投資額、更駕英國而上之、因中國之頻受經濟壓迫、損失甚鉅、故東亞經濟共同體制之未健全、東亞經濟集團之未建立、實爲復興東亞重大之癥結、中日兩國唇齒相依、中國經濟之受侵略、亦即東亞經濟共同體制之損失、今後東亞新秩序之建立、必先組織新經濟集團、中日經濟協議會以及日滿經濟協議會等之成立、實爲復興東亞之要素、

六十元以下人員薪金 一律加發二成

（本報訊）南京特別市政府、以各項稅收、應以華與紙幣爲本位、如繳納法幣、當按照增加二成伸算、業自本月份起開始實行、而一般辦事員以下之職員、每因所得甚微、現値物價高昂之際、生活艱難、不易維持、高市長有鑒及此、爲體恤計、爰特於昨日批准、凡市府職員、及所屬各機關學校等之六十元以下人員、一律自本月份起、根據稅收增高標準、按原薪加發二成云、

教部定期播音 灌輸公民知識

（本報訊）敎育部爲推行民衆敎育、灌輸公民知識起見、特擬具民衆敎育播音演講暫行辦法十二條、並由社會敎育司、派員往本京廣播電台接洽、播送時間、茲悉經商定於每星期六下午七時至七時十五分、由敎育部派員播送一次、並聞本星期六起、即可開始云、

設公役業餘補習班

（本報訊）敎育部部長顧澄氏、以該部工役人數衆多、賦性優劣不等、智識亦有差、爲增進工役智識、及工作技能、俾使提高服務效率、養成勤敏習慣起見、爰飭總務社會兩司、擬就工役業餘補習敎育實施辦法、暨開辦經常預算書、並經核准照辦、聞該班擬按照該部現有公役所受敎育程度、分爲高低兩級、低級班着重識字訓練、高級班則重於公民訓練、及職業補習敎育、大致均經籌備就緒、日內即可開始授課云、

市立中學敎員 一律不准兼職

（中聯社）市敎育局、以市立各中學敎員、頗多兼職、對於敎學難免不無影響、爰特通令市立各中學、轉飭所屬各敎員、所有專任敎員、不得有所兼職、以免影響敎學云、

亞雄盃乒乓賽 昨日比賽結果

（本報訊）新中國體育協會主辦之亞雄盃乒乓賽、昨（十八）日舉行第九次比賽、各球員球藝嫻熟、戰來十分精彩、茲將結果情形探誌於下、

亞字組

姓名	姓名	裁判員	結果
朱定	吳梓精	戴庭之	三比二
王駿	吳劍豪	趙壽庭	三比〇
劉敏	吳維耀	趙學沛	三比一
陳福寶	沈煥章	戴庭之	三比〇

雄字組

姓名	姓名	裁判員	結果
金良	段斌	趙壽庭	三比一
翁伯仲	朱安	戴庭之	三比〇
趙德俊	林彝	毛長庚	棄權
胡基祖	紀耀華	毛長庚	三比一

今日兩組比賽秩序

（本報訊）亞雄盃今日舉行第十次比賽、業經新中國體育協會排定秩序單、茲探錄於下、

組	姓名	時間	裁判員	記錄員
亞字組	吳梓精—陳正福	下午三點	于飛	謝祖遜
亞字組	陳福寶—劉敏	三點一刻	馬逸秋	楊振華
雄字組	翁仲—戴朝瀚	三點二刻	王云霖	陳一鵬
雄字組	趙德俊—金伯良	三點三刻	毛長庚	楊振華
雄字組	毛長庸—紀耀華	四點	黃南庸	陸克江
雄字組	胡祖基—朱安	四點一刻	陸克江	謝祖遜

市府重申前令 嚴禁屠宰耕牛 如有違犯立即拘捕送押

（中聯社）南京特別市政府前爲保護耕牛、曾擬定保護耕牛辦法、飭令各鄉區公所、舉辦耕牛登記在案、據查近有少數鄉民、企圖營利、仍有屠殺耕牛情事、乃復訓令各鄉區公所、暨財政局、轉飭屠宰稅局、嚴密查察、如有上列情事發現、立即拘捕送押、由市府嚴辦、以儆刁風、而重農事云、

磁業成立籌備會 並商溝通來源

（本報訊）本市磁業商會、自經政府公佈後、本市商會當局、已着手籌備正式成立、並催促各業分會、及早成立、茲悉本市磁器業、於昨日下午四時、假安品街七十八號、成立磁業分會籌備會、出席各商號、計胡祥盛、胡和盛、利發、張萬昌、公記、義昌、仁興生、牛興順、胡鼎豐、胡林盛等十家、列席總商會代表王利人、警察廳代表總務科長修金棵、警察第二局代表巡官李錦章、市政府社會局第二科熊鐵西等、公推胡箴聲主席報告開會宗旨、略謂本業在事變後、公會無形渙散、來源陷於停頓、爲特組織本會、藉以交換意志、溝通來源、而謀同業之幸福、繼由總商會代表致詞（略）、旋即公推胡箴聲、李靜誠、藍世昌、爲該會籌備負責人、并推舉胡箴聲、李亮卿爲本會簡章起草人、嗣即席商討溝通來源、以應社會之需要等要案後、時已傍晚、散會、

警察廳取締不法收音機

（中聯社）南京警察廳前爲取締市民濫設收音機一案、曾規定辦法、舉行裝設收音機登記、市民多能遵章辦理、惟買賣收音機之商販、難免有來路不明之貨物、爲杜絕不軌行爲、計特飭令各局隊轉飭所屬隨時注意查察、對該管境內買賣收音機之商販、須查明其來源價值及售與何人等項、如發現上項情事、應予處罰云、

一區通告市民 限期領取市民證

（中聯社）本市第一區公所自奉市府令、辦理頒發市民證後、即於本月十一日開始頒發、每日所發約二三千張、該區長因鑒有一部份市民到期來往領取、十八日特再通告、須在二十日（星期日）內前往領取、過期即行扣發、望市民切勿自誤云、

鍾英中學 新生考試展期

（本報訊）本市鍾英中學此次所招收各級插班男女新生、詳情已誌本報、至第二屆續招各級新生、原訂於八月二十七日考試、嗣因該校於暑期後、實行男女分班授課、內部房屋大加修葺、故對於新生考試日期、改於八月二十九日舉行云、

大民會增貼時事寫眞新報

（本報訊）日本同盟通訊社出版之時事寫眞新報、專攝製戰地消息、及中外發人聽聞之重要影片、藝術極爲美觀、且繪聲繪影、其感人之力、迫異於一般刊物之宣傳、大民會以宣傳爲職責、對於廣告宣傳牌之設立、不遺餘力、其張貼之刊物、計有南京實業等報紙、頃該會宣傳部、決定除每日張貼上述之宣傳刊物外、當同時張貼時事寫眞新報、以期增強宣傳效力云、

一中規定新生入學考試日程

（中聯社）京市第一中學、本學期招收之商科及普通科一年級新生、業於十八日截止報名、報名之新生、計三百餘名、茲聞該校每班各取新生四十二名、訂於本月二十一日上午八時起、假南捕廳鍾英中學舉行入學考試、并訂於二十三日正式開學云、

新東亞 第九期出版

目錄

短評「八一三」兩週年（宗） 英國對日終必妥協（逢新） 何謂大亞細亞主義（孔憲鏗） 中國一年來之交通事業 ……
▲各地名詩 中聯社均有代售 行政院宣傳局印行▼

大聯珠香煙

借問大伏天：機冰何處買？貨好價錢賤，第一數「太平」。機器有三部，冷庫滿藏貯。「等彼上海冰，縱眞靠不住」！奉勸衆買主：念頭不要錯。一個電話來，隨時就送貨。本場電話：二二五二九番 B1174

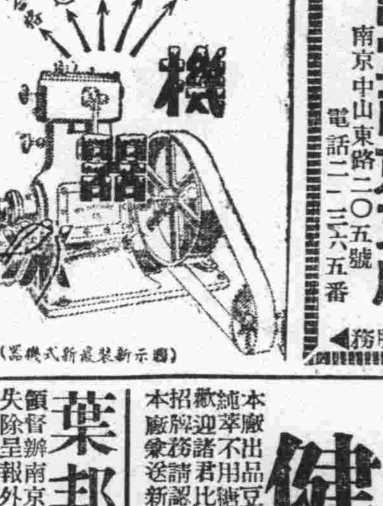

（圖示新裝最新式機器）

本工場今夏除舊有機器修理完整外特再裝置英國最新式機器逐日大量生產謹爲京市市民健康前途造福歡迎賜顧 本京太平門內新史所 太平製冰工場啟

盡量謀讀者便利 努力爲文化服務

諸位注意！中國人欲知日語者請到至誠堂購日支會話一看便知 日本人看此書後便能說中國話此書來的很少 請諸位速購以免向隅 八月號日本各種雜誌

至誠堂南京支店 南京中山東路二〇五號 電話二一三六五番 A119

經濟分類

遺失類 八行起碼每日一元（如有超出則以每行二角計算）

商業類

行數	每月	半年	全年
十行	八元	四十五元	七十二元
[illegible]	[illegible]	[illegible]	[illegible]
[illegible]	[illegible]	[illegible]	[illegible]
[illegible]	[illegible]	[illegible]	[illegible]

遺失聲明 今因八月十四日家中被竊失去上身軍服一件（符號一個）碼四章一領號外特此登報聲明作廢 請財政局稅警隊士兵趙碧誠

遺失聲明 日前因公務於本月五日乘公共汽車至新街口下車時遺失內貼本市政府相片特務機關證件除呈請補發外特此聲明作廢 B1275

遺失類

葉邦彥啓事 本人有坐落張家園十一號門牌地產契紙一張遺失除呈報督辦南京市政公署登記外特此登報聲明作廢 代理人李正繼 B1263

健康豆汁廠 本廠出品豆汁純粹精美歡迎諸君不用比較 招牌衆多請認淸新鮮純潔 本廠定價不二牛乳貨眞價實 久蒙各界稱讚顏色純白適口與衆不同 資料比衆濃厚正合滋補衛生 諸多無恥假冒來函當即照送 廠址 珠江路帽巷內軍將里三五號 A307

無錫 大豐麵粉廠 綠山鹿 紅山鹿 紅福 總經理 吉田洋行 地址 復興路五五號 電話 二二三九一號 A292

新都無綫電料行 電器 風扇 冰箱 無綫電 馬達 最有經驗的修理專家 本行對於社會服務有十餘年經驗久蒙各界讚揚 近因推廣營業酬答顧客起見特在滬購到大批材料及重金聘請高等技師來京服務 本行修理各件 免費服務五月 新都無綫電行 A144

現金徵求傢具 如有七八成新西式傢具藤椅 房間色 客廳色 以最低價目出售者 請函南京新報館張君轉 三天爲限 B1277

南京 公共行 經售銀箱木器 冰箱電扇字機 經租傢具鐵床 代客拍賣貨物 竭誠歡迎賜顧

葆初診療所 謝惟仁醫師 照常應診 主治內外各科尤精內科及花柳科 地址 升州路二六三號（糯米巷口對面） 上午九時至十二時 下午二時至四時

經濟新聞

外匯趨緊羣起競購 金市漲風若狂
市平四四〇元曹平四九二元

（中聯社）連日現金始赤、曉盤市況漲風突起、衆以買氣甚濃、蓋因一般民衆、對平準會之維持英金四便士、既難信仰、加之兩日來、外匯尤見趨緊、各方羣起購進、乃金價飈漲無止、前曾至四千五百元大關、十八日本京金市買氣更旺、又高漲二十元、各銀樓掛牌、賣出市平四百四十元、曹平五百十二元、收進市平四百二十元、曹平四百九十二元、

山洪暴發運輸呆滯 荳油來源銳減
市價暗盤高漲一元

（本報訊）京市荳油市價、一再激升、曾迭誌本報、自十五日到貨多車後、一時供應尚屬均衡、行盤得以暫居定勢、近數日來俏漲之風又復實現、暗盤挺秀異常、幾於汹狂無從遏止之勢、爰茲值青黃不接之最後市期、各地所有貯存之原料、須留本地自行消耗、殊無悉數運京之勢、即稍有富裕者、茲以時值各地水勢狂漲、山洪暴發未已、津浦綫交通被水淹浸、或運輸遲滯、而北路荳油唯一集中地之蚌埠、已有岌岌不可搶救之事、俱未能運出、而以各產區因大水澎湃、而被淹被摧燬者甚多、要之本年收成、初厄於亢旱、繼受大水之淹沒、殊難豐收、秋收既不豐稔、而消耗並不因歉收減少、市場既無來源、去途仍極活潑、市價因而被其掀起、乃演成今日狂升之局面、故今日市價、雖未狂漲、而暗盤積極趨緊、似有直綫上升趨勢、所有荳油俱一致看漲、倘北路水勢不退、運輸不暢、決難返常、惟今日市價、並未有鉅大變更云、

（中聯社）荳油市場、前數日因來源竭蹶、行盤趨居定勢、不意最近一二日來、來源轉稀、市場又形恐慌、因此一般囤戶不願出手、冀圖獲利、致市價堅俏、十八日暗盤每担高漲一元、

皮革 突飛猛漲

（中聯社）本京皮革市場、向以滬市爲轉移、刻因外匯緊宿關係、舶來品一致飛漲、十八日京市市場、美最時紋皮、售價每尺高達四元四角、實開空前未有紀錄、同康號英皮、每磅亦高漲一元八角、本地白皮、每磅一元六角、紅拷皮、每磅一元四角、以後續有看漲趨勢、

客銷銳減 京紗交易不振

（中聯社）滬市棉紗交易所、十七日已恢復正式交易、兼之客幫採購激增、投機紗商、不願脫手、市價仍告趨漲、京紗反因北幫徐州限制紗票流出外地、及禁止法幣流通等辦法實施後、一般紗客、無法來京購貨、近二日來、市場買主大都絕跡、交易寥寥、兼以缺貨、現只剩十支雙龍四三五元、（漲五元）紅魁星四四六元、（漲一元）二十支大發四六二元、水月五六八元、四十二支蘭鳳七四八元數種現紗云、

（本報訊）昨日現紗市況、已轉趨安定、蓋上海市場、漲風忽告和緩、趨勢究未有若何進展、本京亦告平穩、客銷亦乏進展、而同業人心平靜、大都暫時觀望、旋因行盤並未再升、復呈活躍、空頭大思補進、客幫去胃轉佳、人心稍向欣榮、然價格並未上升、行盤平穩、與昨日並無漲跌云、

毛類大量輸出 行盤扶搖直上

（中聯社）毛類輸出、居京市出產品第二位、每日產量、雖無精確統計、但據記者調查、京市現營皮毛業、設立行莊者、計有三十家、此外有鴨鋪數十家、每日每家以宰鴨三十頭計、約合四担乾鴨毛、他如羊毛、鵝毛、豬毛、綜合每月有五百擔產量、輸出地點爲上海、再轉銷外洋、其中以德國在上海坐收最烈、爭購尤勁、市價因此愈抬愈高、目下各毛行盤、爲羊毛三十元、鵝毛一百三十元、鴨毛七十元、豬毛三十元、豬鬃十七號九百二十元、五號四百六十元云、

茶毛 來源暢盛

（中聯社）本京茶源、近日頗呈舒暢、尤以徽屬及太平一帶、到貨絡繹、週來共到將及五百餘担、其餘零星挑運來京者、亦復不少、此種來源多爲太平徽州等地、所產毛茶、由茶號再經焙製後、銷於江北及四鄉一帶、其品質較優者、可充清茶出售、現毛茶行盤、上品每担一百二十元、中品每担六十元、下品每担三十元云、

蘇市 略向上升

（中聯社）週來蘇類市況、因產地交通運輸不便、業已上市新蘇、迄今市上尚未湧見、而京中蘇行、亦因交易清淡、爲顧全成本關係、未敢毅然向產地採辦、故除將陳蘇提高售價外、一面力求推銷存貨、惟連日蘇價、仍在上漲、綜計京市蘇行、陳貨各蘇、不足百担、但每日成交數量極微、十八日行情如下、青蘇五十四元、白亭蘇六十六元、魁蘇二十七元、黃蘇十四元、蘇皮十九元、每種不過稍增一二元一担而已云、

外匯變動甚鉅 糖市頻趨升騰

（中聯社）京糖市況、來源甚稀、所有存貨、聊足點綴市面而已、洋白糖照近市觀察、以外匯變動過鉅、故漲風奇緊、計四號五十四元、四五白五十四元、八號白五十三元、枝洋二十六元、提青二十四元、袋赤四十四元五角、冰糖四十一元、冰化青二十四元、各糖叫升二元左右、

京市糧食指數

（中聯社）京市糧食業、爲求得京市糧食供給市銷精確統計起見、特製定京市糧食批發物價指數、俾使物價之一般變動可知、按照統計學方法、藉以探索市價、檢往知來、以爲商人研究物價變動、及預測商情之指針、茲將物價指數升降探誌如下、（以民國二十八年一月爲基期）

總指數四月份一〇九・七六、五月份一二四・三二、六月份一三二・四四、七月份一三四・五七、米類四月份一一四・一三、五月份一三五・八八、六月份一四二・四九、七月份一四七・五七、麥類四月份一〇九・六五、五月份一一七・一三、六月份一二六・一三、七月份一二六・一三、麵粉四月份一〇四・七五、五月份一一一・一六、六月份一一一・六四、七月份一一四・二五、豆類四月份一〇〇・七二、五月份一三五・〇二、六月份一五三・三四、七月份一五四・二〇、

蛋量輸出大增 綜計已逾萬簍

（中聯社）京市蛋類、產量四鄉年產約四五十萬個、但尚不敷京市之銷、敢賴江北一帶所產接濟、而江北產量、年達數十萬簍、殊有過剩之象、乃由京地轉運上海、由洋莊收買、今歲江北產量雖豐、但以交通關係、不能充分運京、而洋莊又出高價吸收、商人多方設法、由京轉運至滬、迄至最近、已達一萬餘簍、且尚不斷輸出、現京市行盤、因去化較强、雞蛋每簍三十九元、鴨蛋三十五元、據悉滬盤計雞蛋每簍四十八元、鴨蛋每簍四十五元云、

顏料成交不旺 價呈平疲

（中聯社）顏料暗盤、近以外匯仍在動盪中、時緊時鬆、故顏料仍有活躍趨勢、惟以行盤過高、本街去化受此影響、因之銳減、客幫日來購意亦轉淸淡、故價平疲、計謙信五斤五十成快靛、六百五十元、天字五十成快靛、六百二十元、五十斯字字、二百七十元、四開飛虎靛、二百四十五元、瓷藍二百四十五元、四仙大紅一百五十元、五馬硃紅三百七十元、獅馬快靛五百九十元、黑電粉一百八十元、雙獨玄一百二十五元、此後行盤仍望外匯轉鬆、始得回跌云、

來源斷檔 桐油暗盤堅挺

（中聯社）邇來油漆市況、因產地川陝滇黔等省、交通阻塞、成本昂貴、一致加價、以維血本後、至今尚維持原價、以濟市銷、惟桐油市況動盪不定、蓋以京市桐油斷檔已久、即有少數貨到、亦不足分配、且現時金價狂昇、對桐油影響又巨、其來源較漆類更加困難、因之市價漲無止境、但幸現市去化平平、故尚未狂昇、計特高桐油每担一百五十五元、次之洪油質地較劣、然售價亦達六十八元之高價、較前又見躍升十餘元云、

商情

米類（每担價）

品名	價
黃熱 上	一六・〇〇
中	一五・五〇
次	一五・〇〇
洋熱 上	一六・五〇
中	一六・〇〇
次	一五・五〇
晉運機米	一五・〇〇
元熟米	一三・六〇
宿米 上	二〇・〇〇
次	一九・〇〇
上	一六・八〇
次	一六・二〇
[illegible]	一二・〇〇

豆 油糖類（每担價）

品名	價
黃豆	一一・〇〇
赤豆	一六・〇〇
青豆	一二・五〇
芝蔴	三八・〇〇
小麥	九〇・八〇
大連豆油	（缺貨無市）
生油	四七・五〇
徽豆油	四六・五〇
菜油	三九・五〇
淮豆油（缺貨）	四六・〇〇
秋油	四五・〇〇
蔴油	六〇・〇〇
鹽	一二・八〇
四五白糖（缺貨）	五三・〇〇
三五白糖（缺貨）	五二・〇〇
四號白糖（每包）	五二・〇〇
八號白糖	五二・〇〇

麵粉（每袋價・日幣）

品名	價
枝洋（每包）	二六・〇〇
提淸	二五・〇〇
砂糖（每担）	一八・五〇
冰糖（每包）	四〇・〇〇
綠牡丹	五圓六十錢
紅牡丹	五圓三十錢
藍牡丹	三圓五十錢
綠山鹿	五圓六十錢
紅山鹿	五圓三十五
紅三號	四圓八十錢

煤炭價

品名	價
紅煤屑	每噸四十六元
松浦煤屑	每噸四十五元
松浦煤塊	每噸六十二元
鴻基煤屑	每噸四十六元
浦梘煤塊	每噸六十四元
美貝煤	每噸六十元
博山煤	每噸四十元
煤球	每元五十斤
盤輝煤	每噸三十二元
銀炭	每担九・〇〇
木柴	每担一・三〇
黑炭	每担六・五〇

香煙（每箱價）

品名	價
大英牌	四八〇・〇〇
老刀牌	四二〇・〇〇
仙女牌	三二六・〇〇
品海牌	三七四・〇〇
金字塔	三六〇・〇〇
美麗牌	五四〇・〇〇
白金龍	五〇〇・〇〇
小長城	三一〇・〇〇
大長城	四一〇・〇〇
大聯珠	三四六・〇〇

酒類（每担價）

品名	價
百花洋	一三五・〇〇
雙斧牌	一四八・〇〇
黃蝠牌	二四九・〇〇
	七八・〇〇
黃鶴牌	一五七・〇〇
摩登牌	一八〇・〇〇
吉祥牌	一五七・〇〇
小開門	一一五・〇〇
燒酒	一五・〇〇
洋河	七五・〇〇
高粱	六〇・〇〇
紹興	一八・〇〇

金銀市價

品名	價
金買入（市平）	每兩洋四二〇元
金賣出（市平）	每兩洋四四〇元
銀買入（市平）	每兩洋一元八〇
銀賣出（市平）	每兩洋二元〇〇

銀幣折兌

品名	價
華興票買進	一六五・〇〇
華興票賣出	一七五・〇〇
日票買進	一一二・〇〇
日票賣出	一一三・〇〇

雜品（每箱價）

品名	價
美孚洋油 原聽	一〇・二〇
亞細亞煤油 原聽	一〇・〇〇
光華煤油 原聽	九・二〇
幸福洋油 原聽	九・九〇
鎮江火柴	三一・六〇
南京火柴	三五・〇〇
當帽牌洋燭	一〇・八〇
飛鷹牌洋燭	一〇・四〇
岡本肥皂	九・五〇
日光牌肥皂	一八・〇〇
鹼（每担）	七・五〇

南京廣播電台播音節目

XO 周率 JC 660

八月十九日（星期六）

一一・三〇—一一・五九 家庭節目（南京時間）（家庭科學常識）（淺談植物的營養繊）（北京語・日本語）

午

一一・五九—一二・〇〇 報時

一二・〇〇—一二・三〇 唱片（三國志 張鴻儒）（西洋音樂 音樂舞踏曲）

一二・三〇—一三・〇〇 報告新聞（北京語）（評劇）

一三・〇〇—一三・二〇 唱片 預告節目（中國音樂 日本音樂）（流行歌）

一三・二〇—一三・三〇 經濟新聞（上海大播 上海語）

時間	節目	
三・〇〇—五・〇〇	休息	
五・〇〇—五・三〇	兒童節目	（劉海蟾・李登雲）（小朋友信箱・暑期夏令營）
五・三〇—六・〇〇	日語講座	（初級課本第三形）
六・〇〇—六・二五	報告新聞	（北京語）
六・二五—六・四五	唱片	（日本音樂）
六・四五—七・〇〇	報告新聞	（日本語）
七・〇〇—七・三〇	報告新聞 趣味演講	（北京語）（胡琴演奏）
七・三〇—八・〇〇	遊藝	（中央大舞台 新艷秋 酒的新鮮 雲）（轉播）
八・三〇—九・〇〇	遊藝	（大京大會上 北播）
九・〇〇—九・二五	報告新聞	（上海語）
九・二五—九・五〇	遊藝	（轉播 大京上 海語）
九・五〇—一〇・〇五	各地通訊	（北京上海語）
一〇・〇五—一〇・一〇	預告節目	

火車

海南線（下行）

列車	上海	崑山	蘇州	無錫	常州	丹陽	鎮江	南京着
急行一列車	八・〇〇	八・五二	九・三二	一〇・一五	一一・〇二	一一・四七	一二・二二	一三・三〇
客五列車	八・三五	九・五〇	一〇・四三	一一・五五	一二・五二	一三・五七	一四・四五	一六・二〇
汽動二列車	一〇・一五	一一・一六	一一・五七					
客七列車	一一・二〇	一二・四〇	一三・四二	一四・三八	一五・四一	一六・四六	一七・三六	一九・一〇

[illegible]

海南線（上行）

[illegible]

吳淞線（全部汽動車）

[illegible]

海杭線（上行）（下行）

[illegible]

蘇嘉線（上行）（下行）

[illegible]

南寧線（上行）（下行）

[illegible]

津浦鐵路行車時刻表（日本時間、較中國時間約快一小時）

下行

- 上午七時五十五分北京發
- 上午十一時三十五分天津發
- 下午九時二十五分濟南發
- 翌日上午六時三十分徐州發
- 下午零時三十分蚌埠發
- 下午五時三十分浦口着

上行

- 上午十時浦口發
- 下午三時十分蚌埠發
- 下午九時二十分徐州發
- 翌日上午八時二十五分濟南發
- 下午七時一分天津發
- 下午十時五分北京着

津浦線各等旅客運賃表

站名	一等	二等	三等
浦鎮	・三〇	・二〇	・一〇
滁縣	二・四〇	一・六〇	・八〇
明光	五・二五	三・五〇	一・七五
臨淮關	六・九〇	四・六〇	二・三〇
蚌埠	七・九五	五・三〇	二・六五
宿縣	一二・〇〇	八・〇〇	四・〇〇
徐州	一五・四五	一〇・三〇	五・一五
臨城	一八・〇五	一二・三〇	六・一五
兗州	二二・六五	一五・一〇	七・五五
濟南	二九・七〇	一九・八〇	九・九〇
德州	三四・九五	二二・二〇	一一・六五
滄縣	四〇・〇五	二六・七〇	一三・三五
天津	四五・四五	三〇・三〇	一五・一五
北京			一六・〇六

四等 一・七五 一・五五 一・一五 ・五五

戲劇類

夫子廟 華樂戲劇廳

今日開演 黃桂秋 蔡國斌 黃桂春 曼麗

六月雪 斷太后 坐宮 盜令

◀羣芳會唱▶

黃桂秋 趙富英 樊吟春 王素芳 朱桂英 王鳳英 王桂芳 蔡國斌 呂雲芳 素鶴春 孫彩霞

彭孫林陳巍璇美雲 麗彩梅玉 美

君琴君秋麗玉華梅

桑羅戴孫馬陳張雯寶曼胡 君雲彩鳳月佩 燕 弟雲龍麟明秋芳英琴春

地址四象橋 明星大戲院

挽友赴漢 重金禮聘 獨樹一幟 河北評劇皇后

曹金順

花容月貌青衣花衫 趙鳳珍　天仙文武花衫 杜金花

坤角青衣 坤角花衫 青衣角花衫 坤角花衫

曹筱花 艷芳荷 花金娥

豐全體 坤名生 丑淨末 等角藝 員七十 餘八一 齊登台

敬請注意開演日期

夫子廟姚家巷 南京大戲院

今天日夜好戲

日戲 小花園 小贈金 小烏龍院 小草橋關 小悅來店 小十三妹能仁寺

夜戲 小雁翅 小劉高關 小算手軍糧 小週龍閣

更新原本 神童演出 各家比較 最好 南京公演 將近 天河配

新添大批電扇 全新佈景行頭

錦記 中央大舞台 地址淮海路十五號

蓋闞亭 李榮萱 姜曉雲 劉鳳霞 趙韻聲 新雲秋 于占元 孫美童 施子建

郭少華 蔡匯春 劉榮春

日戲 三本 火燒紅蓮寺

夜戲初次公演 天河配

本劇風雨雷電神奇莫測瀰台眞水滿池荷花美女沐浴佈景機關特別科學製造

東和劇場（新街口舊新都大戲院）電話二一五〇三

今日上午十時起一連映四場

中華電影公司初次大貢獻

木蘭從軍

同時加映新聞片 （一）溫院長陳部長訪日情形 （二）滿蘇邊境戰事

座價 樓上壹圓 樓下五拾錢 軍人貳拾錢

冷氣開放

當今影壇絕無僅有古裝巨片

首都大戲院

今天開映空前驚世巨大珍片

美國聯美影片公司新近不朽傑作歷史武俠驚心動魄掀天震地滑稽突梯詼諧巨片

羅馬太平記

說不盡宮闈中趣聞祕事綺麗繁華無異周遊了一遍世界！

令人噴飯捧腹！

奇趣事離奇突唐 笑不完所作的希

茶食類

夫子廟 小蘇州茶食糖果號

本號只此夫子廟一家京市並無分店敬請各界顧客購買時注意以免受欺特此敬告 本號主人告白

自製精細應時食品多種瓜子燻魚肉鬆等小號現因時值炎夏 特選浙湖醬乳腐素菜雪菜 揚州醬菜油乾筍乾均已上市

雲南味菜 筍尖筍衣 A1354

夫子廟 太平村 太平村支店

本號精製糖果細點 美味燻魚 新鮮肥挺 九製梅皮 清口梅子

蘇州新到 玫瑰香糟 乳腐

各種果子露洋酒渴樂斯鮮橘水 凡饋贈親友名貴禮品一應俱全 如蒙惠顧毋任歡迎

珠江路太平村總店謹啓 A278

中華路三山街 祥和號 南貨海味 茶食糖果

本號自製蘇州各種茶食糖果巡辦南貨海味罐頭餅乾中外洋酒應有盡有定價低廉凡蒙賜顧竭誠歡迎

每逢星期日：星期餅乾：每包一角：買滿二包：贈送一包： AP

眞正小蘇州糖果茶食號

現已正式復業

小號首創在南京科巷歷有數年現遷移太平路 各界顧客注意本號只此一家並無分號 常以優良製品以免受欺 各種罐頭餅乾應有盡有 如蒙惠顧毋任歡迎 A316

特製 馬慶康公司 椒鹽餅乾 經濟好吃

每磅三角二分 地址中華路府東街一六五號 各大南貨茶食號均有代售

文具類

銀星彩色照相製版公司

營業要目 研究出品美術銅版 快捷無誤 鋅版三色 電刻銅版 網紋照相 約期不誤 套色鋅版 花紋 黃銅牌 招牌 噴漆證章 徽章 電鍍 電版

地址南京中山東路二〇二號 A312

南京印書館 南京珠江路六〇九號

印刷精良 出品迅速 售價低廉 歡迎賜顧

南京 泰和製版所

精製 網綫銅版 照相鋅版 爽網銅版 套色鋅版

特點 出品精良 交件迅速 取價低廉 代客寫繪！ 地址中華路三三二號

三新池汽水盆浴堂

八月一日起 西式房間盆堂浴堂全部開放

歡迎賜顧 地址中華路三山街 A305

各地通訊

上海各銀行利用存款 經營投機事業
屯積各種物品任意操縱市價 盡量搾取人民血汗無微不至

(中聯社滬社訊)租界一般資產階級、利用多資、專事屯積、而演成之物價上漲與米源恐慌、茲已漸爲外間所探悉、分呈主管當局、請求澈查制止、據某關係方面稱、本市若干財閥、恐法幣之崩潰、專事屯積貨物或金銀暨購買外匯、使市上金融入於掌握、任意操縱、而尤以糧食及必需品爲甚、最可痛心者、更有某某等數大銀行、利用其吸收人民存款、經營各種事業、如食米紙類布疋地產外匯等等、待價而沽、無往不利、而渠等之所得、正爲一般平民之血汗、聞本市各銀行、共吸收存款達一萬二千餘萬元、此次所屯積食米在十餘萬石以上、總値雖達三百萬元以上而以其吸收存款之巨、此數眞渺乎其小、但今之全租界存米亦僅二三十萬石、渠竟佔全數三分之一、其操縱之力量、由此可見一斑、尙有其他貨物亦復如是、故此事現已有人向租界當局陳述、請求澈查、但若輩資本家狡猾異常、恐弱小平民、終難與敵也、

滬市府衛生科接收 社警兩局衛生移交

(中聯滬社訊)上海特別市政府、爲統一衛生事權、於本月一日設立衛生科專管市區衛生事宜、令飭社會局警察局將衛生事宜一律移交衛生科辦理、茲悉社會局奉令後、已飭科將移交手續準備完竣、於昨日(十七日)正式辦理移交、上午十時、該局特召集各區履紅醫院長及施療所主任醫師等會議、市政府衛生科科長吳耀東亦出席、首由局長吳文中報告奉命情形及訓話、幷介紹科長吳耀東與各院長主任醫師談話、同時吳科長表示、今後對於市區衛生事宜、仍本以經計劃進行、希各位負責努力服務工作、茲將吳局長訓詞錄下、「今天召集諸位來、因爲市府設立衛生科、專管衛生事宜、本局奉令將所屬各醫院及各地施療所全部移交衛生科管轄、今天衛生科吳科長也在座、特給諸位介紹一下、凡一個都市行政之中、衛生一項係屬最重要之一部份、尤其是上海市、對於衛生上之設施、制度、政策應該另有一種專門研究才行、因此本市早有衛生局成立之計劃、因爲種種關係、尙未實現、可是籌設專管衛生事宜機關的意思、始終沒有放棄、今天衛生科幸告成立、全市衛生統籌管轄、以一事權、實在是很可慶可祝的一件事情、回顧諸位供職各醫院施療所、在本局領導之下、努力施療、各種衛生工作、差不多已經一年有餘、在這過去一年多時期之中、因爲經費有限、其他的衛生事業、雖則有了計劃及辦法、而不能見諸實施、這是非常遺憾的、不過我們所担任的職務、雖沒有相當之成績可言、然而撲滅事變後之疫癘、同救濟患病而無力醫治的民衆、分別舉辦、佈種牛痘、防疫注射、消毒清潔等等的工作、實屬不少、因此本市一年來疫病之所以少見發生、這當然要歸功於政府救濟的熱忱、同時也是諸位共同努力的結果、現在諸位雖然脫離了本局、而直隸市府衛生科領導、可是同樣爲地方服務、謀民衆福利、希望諸位今後要一本初衷、始終不懈的精神、秉承吳科長辦理一切、吳科長的學識經驗、都很豐富、更爲熱心服務地方的人士、尙望諸位盡力匡襄、使本市衛生事業、日益發達、鄙人有厚望焉、

法租界搜查通行證 滬政府表示遺憾

(中聯滬社訊)八一三紀念、英法兩租界方面、從事嚴密戒備、對往來行人、厲行搜查、法租界方面、凡搜得證者、均施以不法之侮辱、並拘入捕房、處以二十元至三十元之罰金、事件發生後、上海特別市政府、對此表示遺憾、現方研究考慮對策、復於特別警戒網解除後之本月十六日、在愛多亞路處沿卿路轉角、法捕房華捕、仍有同樣事件發生、民衆及官廳方面、對此更爲憤慨云、

蘇北專員公署組織 沒收物處理委員會
暫行規定十四欵業經會議通過

(中聯徐州訊)蘇北行政專員公署、鑒於蘇北位置重要、爲防止奸人私運貨物、(凡不許可者)及已經禁止之法幣出入境內、特以五日成立物資查檢所、本部詳情業誌本報、頃又組織沒收物處理委員會、幷通過沒收物處理暫行規定、茲將原文誌后、

第一款 於蘇北行政專員公署管轄區域內、官署根據法規所沒收之物品、以合理的處理爲目的、於蘇行政專員公署、設沒收物處理委員會、

第二款 於本委員會置委員長一名、副委員長一名、監查及委員若干名、

第三款 委員會於每月中旬及下旬、定期二回開會、於中旬開會之委員會、由前月二十六日至該月十日、於下旬開會之委員會、由該月十一日至二十五日爲期間、協議於該期間內所沒收物品之處理、

第四款 委員會如出席之委員、不足三分之二時、不得開會、

第五款 協[illegible]定、須有出席委員之三分之二之贊成、

第六款 於委員會決定之事項、未得監查之贊同、不得實施、

第七款 關於本委員會協議之沒收物、得有時價、換算百元以上之物品、百元以下之物品、於物資查檢所本部處理之、

第八款 委員長應負關於沒收物處理之全般責任、召集委員之調查協議、幷根據決議處理沒收物、

第九款 委員長如認爲緊急必要時、須有監查之同意、得臨時召集委員、

第十款 副委員長輔助委員長監督沒收物之處理、如委員長因不得已事由欠席時、得代行委員長之職權、

第十一款 委員乃名譽職、

第十二款 於本委員會雇用書記一名、使記錄會議之經過、

第十三款 沒收物歸蘇北行政專員公署所有、

第十四款 犯則物件、如有向官署報告者、或取締官員將犯則物件查獲者、及幫助查獲者、發給獎勵金、獎勵金以其查獲犯則物件、於沒收物處理委員會換眞價格、由共價額中、除去保管運搬及其他之費用之殘餘金額、之十分之六以內爲之、獎勵金之十分之六、發給向官署報告者、十分之四、發給查獲所任官署人員、及幫助查獲者、

蘇賑會長楊壽楣談 開辦平糶疏通米源

(中聯社十七日蘇州電)蘇省賑濟會長楊壽楣、出席全國糧食會議歸來、今向中聯社記者談、今歲米價飛漲、民食維艱、省賑會有鑒及此、故會同陳省長、呈請行政院撥款二十一萬元、辦理平糶、二閱月來、粗告就緒、吳錫常各縣、均已開糶、吳縣待米到、亦可開辦、米貴原因、與地方治安、極有關係、因各地鄉間不靖、致米糧流通被阻、而城區井斗者流、復因果腹無計、治安遂亦可慮、此次出席糧食會議諸公、均能以維持平民食糧爲前提、殊屬可喜之事、至本人所提便利米糧購運辦法、亦經大會通過云、

吳興日華親善團 將歸併大民會

(中聯社吳興訊)吳興縣日華親善團、成立已年餘、團員達千餘人、爲本縣最大之民衆團體、對于社會事業、亦多建樹、在民間已有相當信仰、茲該團團長章吉人、以大民會吳興支部成立雖未久、而其進展、一日千里、已深入民間、確能代表民意、爲吳興唯一民衆集團、擬請日華親善團歸併該部、以資事權統一、現正與該部張部長確商歸併辦法中、約本月底可告實現、今後大民會吳興支部實力、當更雄厚云、

船舶登記總處 訂定登記須知

崑山

(中聯社崐山訊)崐山船舶登記、業已開辦、鄉分處亦經組織成立、茲將最近釐訂之登記須知之重要點錄后、

一、凡經過本縣地境之船舶、須查驗船舶登記牌照、如有非本省蘇字牌照、或無照之船舶、應勒令停航、同時並加以檢查、有無違禁物品裝運、及行跡不正之處、倘查明確爲正當商船、應派照登記章程、令其申請登記領照、方准通行、

一、船舶登記帶收之申請印花費、每戶一角、應逐日繳解不得積壓、

一、各分處每日應將船舶登記戶數、及塡發牌照號數、須分別號次、詳塡報告表、連同收起登記費款、掃數呈繳、總核收彙解申請書、亦須同時呈繳、以便查核、

一、船舶登記費、爲省處款項、應隨收隨解、各職員均不得擅自挪移動支、違即撤職、

一、總分各處職員、對於抽查船舶時、始有發現短報情事、或違反本省管理船舶章程、應報請主任核辦、不得私擅處罰、違即撤職、

崐山青年團 擴大和平運動

(中聯社崐山訊)崐山青年團總團部、爲宣揚民德主義、闡述和平救國運動之眞諦、特組織宣傳隊、攜帶各種刊物、定期赴縣屬各鄉鎭演講宣傳、同時並舉行和平救國護汪巡迴話劇遊藝、喚醒民衆、深切覺悟、聞已確定先赴正義鎭、再行轉赴其他各鄉鎭云、

省建設工程處 繁榮西南半城

吳縣

(中聯社十七日蘇州電)蘇省建設工程處、爲繁榮蘇州西南半城起見、設計開闢新胥門及萬年橋幹路、即日興工、爲便利人員進出、於明日起將舊胥門暫予開放、由憲兵派兵站崗、以重城防、進出者須持有部隊之通行證、至普通民衆、須五日後、省警局籌設之警衛所成立、始可經檢查手續、自由出入、查胥門自事變後、一般人民及商市、可便利不少、

公共娛樂審委會 召開第二次會議

吳江

(中聯社吳江訊)本縣公共娛樂審查委員會、假縣教育科召開第二次會議、出席者周同祺、王連卿、汪炳助等、主席周同祺、紀錄錢仲達、茲將討論事項誌後、(一)議決仍請周同祺爲本會常務委員、(二)議決關於江同區公共娛樂室、奎由民敎館負責、按月塡表具報、震盛等區、由警察所負責、按月塡表具報、(三)決議、戲院劇場、應領甲種許可證、(半年納證費一元)書場及其其他應領乙種許可證、(半年納證費五角)如有不合之處、輕則警告、重則吊銷其許可證、(四)關於本會經費、經第一次會議決遵照省頒組則第七條規定、每月十五元、於本年七月份起呈縣補給云、

縣立習勤所 設游民感化部

吳縣

(中聯社吳興訊)吳興縣復興委員會、鑒於事變後、失業極多、誠恐彼輩不務正業、爲害社會、爰經議決、飭令縣立習勤所、設法收容救濟、業經該所李主任擬具計劃、呈請縣署核准、於該所設置感化部、暫先收容游民一百名、敎養兼施、養成獨立生活之習慣、於八月十六日上午九時、正式成立云、

浙省府體恤商艱 法幣暫緩貼水
財廳通令稅收機關遵照

(中聯社杭州通訊)滬市法幣暴落、華興紙幣有維持價値六辨士之議、當由維新政府內財兩部通令、自八月一日起、凡稅收應以華興銀行紙幣爲本位、其有以法幣繳納者、應照時價伸算、陳財政廳長因華興紙幣價格較爲法幣提高成數、每日換算、時有不同、上海市面靈通、交易上自有標準、可以伸算梗概、滬杭密邇、當可隨時得悉、甚至郵便不通、於伸算時價一節、因於市況不明、委感困難、案關政府頒佈金融功令、尤不能渾淪敷衍、且謹經令旨、納稅以華興幣爲本位、而日幣友軍用票、是否亦可通用、其價格有無高低、抑應互比伸算、再因換算發生之損益、在官廳會計上應如何處理、以上種種情形、既未奉明令飭知、總中亦未敢擅專、因之各縣知事尤難懸揣辦理、特於庚日電呈省府、各部核示、茲接汪省長由京來電、略稱、前准財政部咨稅收須按華興銀行鈔票市價升水計算等因、惟查本省向無該行鈔票流通、至按升水核收種種窒礙、似應從緩實行、即希遵照辦理云云、聞財政廳即通令稅收機關遵照從緩實行、以恤商民、而利稅收云、

吳江縣署促令 各鄉組自衛團

(中聯社吳江訊)吳江縣公署、爲安靖閭閻、曾飭令各鄉、籌設自衛團、其遵令組織者固多、而陽奉陰違者亦復不少、縣署爲使剋日完成計、特代電各鄉云、「即八坼平望盛澤震澤湖東湖西橫扇各鄉鄉公所董鑒、查各該區應速組織自衛團一案、迭經令飭限期組織成立具報在案、迄今未據將成立情形具報、殊屬遲延、除分電外、合再電催、仰即趕速組織具報、限電到兩日內成立、並造具職員團丁名冊、呈報來縣、毋再遲延云、

漢訊一束

武昌清潔事務所 組織經費均決定

(中聯社十八日漢口電)武昌辦公處、設立武昌清潔事務所、市府核准經費、每月八百元、該所組織、設所長兼隊長一人、班長五人、伕役四十五人云、

水上警察局 辦理船舶登記

(中聯社十八日漢口電)水上警察局、通飭所屬各分駐所、開始辦理水上船舶登記、約於三星期內登記完竣後、即開始保甲編制云、

武昌鐵道村小學 教育局籌備

(中聯社十八日漢口電)市敎育局、爲救濟失學兒童起見、擬設立武昌鐵道村小學、聞已派員潭及雷光銀兩員負責前往籌備云、

地方法院舉行 三次常務會議

(中聯社十七日漢口電)漢口地方法院、於十八日開三次常務會議、決一、民事案三千元以下者獨議、三千元以上者合議、刑事案主刑五年以下者獨議、五年以上者採用合議制、二、印製旁聽劵、以備有旁聽性之案許可旁聽、

張市長 飛滬公幹

(中聯社十七日漢口電)市長張仁蠡因要公、於十八日上午十時飛滬、公務由楊思姒祕書長代拆代行、三四日內可返、

政務訓練院 攷試新生

(中聯社十八日漢口電)政務訓練院新生、十七日上午十時、在敎員訓練所舉行攷試云、

蘇財廳通令各縣 籌徵本年度田賦
幷規定征期及逾限辦法

(中聯社揚州訊)蘇財廳以各縣經征二十七年份田賦、征收限期、及逾限加征辦法、均參差不一、爰規定二十八年份田賦征收限期、以三個月爲初限、逾限按應征附各稅總額加征百分之三滯納金、再逾三個月爲二限、沒後加征百分之六、自開征起、六個月內、仍不照完者、除加征滯納罰金外、幷拍案勒繳、現在本年第一期田賦開征之期將屆、各縣應迅即先事籌備、擬具冊串式、呈候核定付印、編造冊串、訂期開征、不得延滯、致礙稅收、聞縣署奉令後、比飭財科遵令籌辦、

縣署誥誡僚屬 力崇節儉

江都

(中聯社揚州訊)江都縣署、以値茲事變之後、地方元氣未復之際、舉凡婚喪壽慶、均應力崇節儉、藉惜物力、而公務人員、尤應以身作則、曾於廿七年十一月二十日、通令所屬恪遵、詎日久玩生、舊態復萌、爰重申禁令、力挽頹風、如有陽奉陰違、或經查出或被檢舉者、定從重懲處云、

安清同盟分會 籌設國術館

蕪湖

(中聯社蕪湖訊)安清同盟會蕪湖分會會長任鳳昌、自接任以來、對於會務、竭力強化、其審查合格之基本會員、已六百二十八人、普通會員七百二十餘人、其他未經審查者、尙有數百名、據任鳳昌談、該會以會員日多、爲鍛鍊體格、強化種族計、擬設蕪湖國術館、刻在呈請備案中、俟核准後即可着手籌備云、

商業繁盛 公會相繼成立

吳興

(中聯社吳興訊)吳興雖經事變、然經當局努力、復興極速、商居民已達五萬強、商業繁盛、尤勝往昔、各業組合會、亦如雨後春筍、相繼成立者、有飲食業、理髮業、水菓業、織綢業、碾米行業、油米醬酒業、用品業、烟類業、旅館業、肉業、魚行業、吐頭毛皮業等十二個組合會、餘如綢業布業衣業等各組合會、正在籌備組織中、不日即可成立云、

皖省府規定 各縣署經常費

蚌埠

(中聯社十七日蚌埠電)皖省府以本省所屬六十三縣等級、亟應分別規定、爰特令民財兩廳會同辦理、結果劃分甲乙丙三種等級、(已詳昨電)甲等縣每月經常費爲二千元、乙等縣每月一千八百元、丙等縣每月一千六百元、

新任皖教廳長 吳文氏已視事

蚌埠

(中聯社十七日蚌埠電)新任皖敎廳長吳文氏、十六日抵蚌、旋即分謁各當局、並向中聯記者發表談話、闡明實施未來敎育宗旨、定十七日先行視事、本月下旬舉行正式就職典禮、

大民會召開 基本會員大會

江都

(中聯社揚州訊)大民會江都支部、爲推進會議、加強工作效能計、特訂於本月十八日下午二時、召開首屆基本會員大會、旋以是恰非星期故改於二十日下午一時、在模範小學大禮堂開會、聞已分別通知屆時出席、如有提案、希先期送會審查、以憑編列議程云、

最近商業 戶口統計

徐州

(中聯社徐州訊)徐州市面、日趨繁榮、人口增加、商業薈萃、茲將警察局七月份商業戶口分類統計分列誌后、

商業統計

雜貨店四九六、廣貨店一二五、米店四七、糧棧一二一、醬園六一、飯店五〇、飯舖三三八、茶食店四〇、綢布店八四、煤炭廠一二、中藥店三六、西藥店一三、酒店五四、饅首舖三八、豆腐店四三、油鋪三五、鹽棧六、油條鋪五三、肉架一二、青菜鋪二七、魚店九、紙煙二八、藥煙一四、油漆店二一、銘三九、鮮貨二〇、總計三千三百七十六家、

戶口統計

七月份戶口統計、民戶二四〇二九、商戶三三七六、樂戶六、外僑戶三六七、寺廟戶三一、娛樂場六、公共所一四二、總計二七九五七戶、[illegible]

利比兒

五淋白濁 一盒斷根

脫離淋病的苦楚 收回明朗的人生

謹告新舊淋疾百療罔効之人

如今市販之治淋藥種類繁多、殆不遑枚擧、然其效果多爲微弱、不克救人、遂使有淋疾難治之嘆。原來治淋能否成功、全繫所採療法與藥劑是否妥當之一點。換言之如選用準確之藥劑與適當之療法、則雖爲頑淋、亦必能痊癒也。

藥劑之選擇乃治療之關鍵

人患淋病、至少一次必試自家尿道洗滌或局處療法、然此等療法、既須煩累之手續、但普通人若自行爲之極屬危險。如對糜爛之尿道注入藥物、則刺戟粘膜、使有激烈痛苦、以至排出血尿、增惡病勢、不只此也、往往推送淋菌於深奧部分、而倶發攝護腺炎、膀胱炎、副睪丸炎等實例爲數不少。淋菌一至深部、則無論使用如何注入藥或插入藥等尋常淋藥、到底不能奏效。

考究最安全之療法！

於是推奬內服藥利比兒、蓋本劑之効果、恰如開水倒於淋菌、使之再無生存之餘地、藥質入腸、即爲粘膜所吸收、至入膀胱內、作用尿質使之變爲強烈之殺菌性而呈藍色之尿也。要之利比兒之作用、與注入爲或插入藥祗以前部尿道爲目標者、迥然不同、乃從身體內部作用於深部潛伏之淋菌、而發揮殺菌・消炎・利尿・鎭痛之强大藥力、患者得以體驗美滿之效果者也。最後奉勸諸君、勿爲空虛宣傳所迷惑、速服安全適切之良藥、以免金錢之浪費與時間之消耗、早日恢復健康而享人生無上之幸福與快樂。

△各大藥房均出售▽

發行所 竹村製劑所 大阪市東區南久太郎町

總經理 東亞公司 上海河南路三三九號

戰後興起之 銀號業業務發展
兩年中成立達八十餘家

（中聯滬社訊）戰後滬市錢莊、以不放信用放款、而致營業漸趨沒落、銀行則因內地遊資集中上海、存款激增、營業反見發展、惟銀錢業對於中下階級之工商各界、殊鮮直接充分援助、以致發生資金過剩之恐慌、而一般工商業有週轉爲難之苦、於是金融界熱心人士、紛起組織銀號業、辦理存款、放款、抵押、地產、證券、匯兌、貼現及其他之代辦服務七大類業務、迎合社會潮流、故兩年來營業特殊發展、前後設立之銀號、如雨後春筍、在去年冬季、調查本市銀號業、共有三十五家至今年夏季、則增多五十家、大都散處於四川路、九江路、天津路、河南路、南京路、江西路、北京路、霞飛路、靜安寺路、甯波路、鄭家木橋、漢口路、仁記路、福建路等地、適與銀錢業中心區所在地、成正比例、近來匯中、匯豐、大康三家、已漸向其他各馬路普遍伸展、茲僅將銀號業之資本、業務、特點分述如下、

資本 銀號業多合資組織、且并不公開、是以不易調查、據調查所悉、僅三益三千元、大康一萬元而已、大約資本在一萬元以下者最居多數、亦有多至五萬者、平時營業、雖惟固定資本是賴、但營業活潑與否、全視主持人信用如何爲轉移、所謂流動資本、實更居重要地位、如大元銀號有流動資本可資運用週轉者、達十萬元、其實力相當雄厚、

業務 銀號業之業務與現有銀錢業之營業範圍、初無二致、大別爲存放抵押地產、證券、匯兌、貼現、服務七大類、如成業銀號以服務家庭、提倡消費合作爲主、泰山、實泰以買賣外幣爲主、三益以遠期本票貼現爲主、大元以中籤債票本息貼現爲主、或則專營地產抵押、或則專營買賣公債、或則專營小借款、或則專營匯劃貼現、至範圍較廣、分支衆多、兼營存放抵押貼現地產匯兌者、當首推匯中、匯豐、大康三家、此三家爲銀號業中鉅擘、蓋三家經理人等、均爲金融界傑出人才、故其所經營之銀號、皆蜚聲社會、蒸蒸日上、非一般同業所能望其項背、聞其正在聯絡同業組織公會、爲同業謀團結、圖生存、行見銀號業將與銀錢兩業鼎足而立、以補助銀錢業之不足、負調劑經濟服務社會之重要使命、

特點 銀號業爲新興事業、在力圖發展中、不若銀錢業之故步自封、動受拘束、故銀號業之特點甚多、如（一）營業時間之延長、（二）與特（即抬頭）支票之肯代担保、（三）開戶領用支票之便利、（四）放款以扶助工商、（五）遷就顧客之週密服務等項、

充實民衆團體力量 是所望於羣公
民衆大會代表吳孝侯通電

大民會各級支部暨全體基本會員並各民衆團體公鑒、竊以我大民會自二十七年七七一來復後成立、今已瞬逾初週、此一週中、協助維新政府政治努力邁進、拯救民生於水深火熱之中、領導民衆團體、作循軌之運動、主催各省市民衆代表大會、促進中央之政權、凡所舉措、功績彪炳、昭昭在人耳目、不幸初週紀念之翌日、我勞苦功高之總本部長高養之先生、竟以積勞逝世、撒手人天、在此政治日循正軌、中央政權亟待完成之際、我領導民衆團體之大民會、與奠定邦基上、關係異常重大、但既爲奠定邦基全體民衆惟一之領袖、則會務本身、更應充實其力量、健全其機構、前此各級支部、暨全體基本會員、並各民衆團體、固已紛紛電請梁溫兩院長、出任本會總裁、此固爲吾人一致之主張、而亟盼其早日實現者、但祇有電文空言、而不開會推選、形體未完、且本會祇有副會長、而無正會長、至總本部長、雖有總務部長朱大璋先生代理、而既未正名定分、於會務進展上、即多所障礙、此會長並總本部長兩職、非尋常可比、實爲本會基本之骨幹、近之會務之興衰、遠之全民之民運、均於此繫之、若茲兩職、長此虛懸、殊非本會並全民之福、孝侯忝爲本會最初成立時基本會員之一人、且爲各省市縣促進中央政權民衆代表大會主席、兼留京之常任代表、於會務興衰、民運全局、本匹夫有責之志、未便緘默不言、回憶當民國十三年時、高前總本部長、任江蘇省印花稅處處長於南京、孝侯亦適任南京造幣廠坐辦、同官一地、意氣相投、過從甚密、迨後高總本部長任職前立法院、孝侯亦任前內政部地方自治委員會專門委員、去冬促進中央政權各省市縣民衆代表大會、集會於南京、高總本部長以大民會主體之地位、爲主催大會副總代表、被選爲大會主席團、並留京代表辦事處主席、與高總本部長朝夕過從、當以職務上之聯繫、加以三次同服務一地十五載之交誼、幾於無話不說、高前總本部長、與孝侯宴談時、嘗曰、我維新政府除梁溫兩院長外、能負艱鉅、擔大任者、惟內政部陳部長一人、若能請其出長大民會、則會務進展、可立而待、又曰本會總務部朱部長大璋、勇毅精進、善應外交、余年邁力衰、非朱爲我肆應一切、則會務將有今日之發皇、他日余或退休時、繼余職者、舍朱莫屬、並力勸孝侯來京任職、俾共濟時艱、孝侯當因服務地方、暫難來京、婉言以謝、此一席之宴談、關係會務進展及民運前途、至大且鉅、忽忽半載之久、孝侯固未嘗一日忘懷、今者不幸高總本部長天不假年、中道而殂、事豈忘心、高前總本部長、雖齎志以歿、而能繼述其志、以使其精神不死、則爲我本會同人後死者之職責、所望我大民會各級支部、暨全體基本會員、並各民衆團體、一致奮起、從速電催南京大民會總本部、在十五日內、擴大召集基本會員全體大會、不以各級支部代表爲限、表現整個會員之公意、即於此大會中、公選梁溫兩院長、爲本會總裁、陳內政部長、爲本會正會長、朱代部長、爲總本部長、並調整本會及各級支部人事上經濟上之缺陷、俾機構健全、力量充實、發皇會務、即所以進展民運、孝侯不敏、竊以基本會員大會如果舉行、高前總本部長之遺志、即可一一實現、是其軀殼雖死、而精神不死、凡我與高前總本部長遺志表同情者、曷興乎來、速起速起、各省市縣促進中央政權民衆代表大會留京辦事處主席、兼留京常任代表、大民會基本會員、吳孝侯叩銑、中華民國二十八年八月十六日

自互助協定至軍事同盟 英法蘇交涉之困難仍在

（濟東社通訊）英法蘇三國協定、自交涉開始以來、已達三月有餘、其間英法方面雖則曾經一再宣稱交涉業已妥協、但始終未見簽字、是僅暴露包圍德義陣營之醜態耳、然而英法兩國之弱點係迄今仍未放棄利用蘇聯之觀念、此次應允蘇聯之請、舉行軍事會議、無非做作裝態之步驟而已、蘇聯以軍事會議爲三國協定締結之前提條件、所以如此挑誘英法之眞意、乃由於此次滿蒙國境之慘敗、格萊姆宮之獨裁、現亦深悟自力不足以戰日本與德國、於是拉攏同病之英法、結成所謂民主主義之聯合軍、藉以牽制日本與德義、然而英國應諾蘇聯提議之理由、當然係因英法兩國現有兵力、比較德義防共陣營遙居劣勢、尤其堪注意者、民衆對於張伯倫內閣之不滿表示、漸見擴大、即英國本部之民心、亦深感不安、減低房租以及罷工運動等已遍佈全國、警察隊與人民到處發生衝突、而學生運動近來更形活潑、於是英國政府在外交與內政問題上、均遭了重大困難、因而欲謀英蘇交涉早獲妥協、期以解脫危境也、又據傳三國協定延遲至今、其潛在眞相、係因蘇聯要求英國在遠東方面採取共同動作、但英國在欲謀控制中國與日本對立一點上、似難得與蘇聯妥協、總之此三國協定、宛如水油之相混、今後仍有相當之曲折、毫無疑義、何況此等對內對外俱有重大困難之國家、究能協力至如何地步、亦成問題、如縱令成就任何協定、然英法對蘇聯既有根本矛盾存在、至多不過爲毫無實際效力之紙上協定而已、

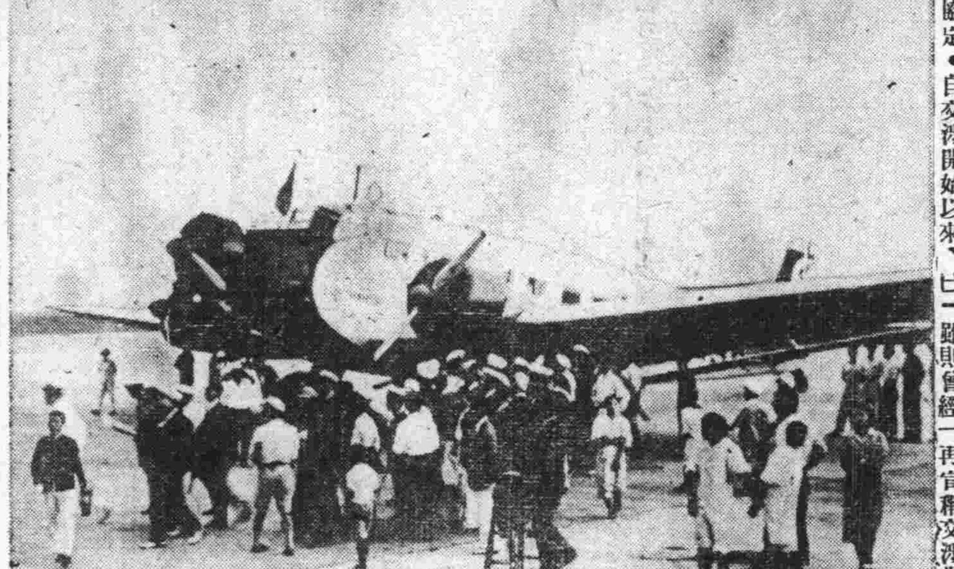

（同盟社福岡支社十五日電）德國盟邦之路透漢薩航空公司、因爲履行日德親善飛行、特於十五日長、令友加斯五十二型機、由香港出發北上、途中曾留於台北飛機場、略事休憩、即繼續起飛、向福岡出發、遂於是日午後六時到達福岡雁巢飛機場、▲圖爲該機抵達福岡時、由該機機長布勒奈爾特氏（有○號者）偕同全體屬員、合攝一影、

考察日本地方 自治制度報告書（三）
（內政部民政司長江海灜）

（二）爭議決定權 市町村會對於特定事件、爲行政裁判機關、有第一審之裁判權、其事件如下、一、選舉人名簿之異議、二、選舉及當選之效力、（三）被選舉之有無等是也、三、選舉權 市町村會、依法律或勅令、行使選舉權、關於市町村之機關、僅市町村議員直接由公民選舉、其他機關、或由市町村會選舉、或以市町村長之推荐、由市町村會選任之、或由市町長任命之、其應由市町村會選舉者、除市町村會自身之職員外、尚有市町村長、及市町村長缺員時之市町村助役、收入役、副收入役、市名譽職、參事會員等是也、四、監察行政權 市町村會、得檢閱市町村之文卷、及其計劃書、請求市町村長之報告、關於事務之處理、議決之執行及出納、亦有檢查之權、並有審查決算之權、町村會對於町村之出納、於村長臨時檢查時、得選議員二人以上到場、五、提出意見書之權 市町村會、關於市町村之公益、得提出意見書於市町村長、或監督官廳、對於行政官廳之諮詢、有答復之義務、六、特別委任權限 對於市町村會特別委任之事項、如關於府縣稅賦課之細目、得由府縣會委任於市町村會是也、

（三）議長及開會 市町村會之議長、在市會則由議員中選出、在町村會、則以市町村長任之爲原則、由議員中選出者、其議長同時爲議員、而有表決權、可否同數時、并有取決之權、市町村會、由市町村長召集開會、或命閉會、無一定之會期、依其需要、由市町村長定之、其召集方法、亦無限制、除緊急事件外、普通於開會前三日、通知各議員、並須預告會議之事件、市町村會議、以半數以上之出席、爲法定人數、如有不得已時、不足半數、亦得開議、惟最少須有三人以上之出席、

（四）市參事會 各市於市會之外、並設參事會爲副議決之機關、以市長、市助役及名譽職市參事員組織之、其議長以市長任之、由議長召集開會、但名譽會員、有半數以上請求開會時、則須召集之、更分述於下、一、市參事會、爲市會之代理機關、代理市會行使職權、市參事會之權限、可分爲委任代理與法定代理兩種、委任代理者、即法律上規定、爲應由市會議決之事項、市會以其屬於輕微、無須該會議決、將該部分委任於市參事會之謂也、法定代理者、即市會尚未成立、或不能開會、或遇緊急事件、無召集市會之暇時、市長得將應由市會議決或決定之事項、付與市參事會議決之、二、依照法令本屬市參事會之權限者、約有下列數種、（一）關於議決者、如超過年度而許市稅之納稅延期、及爲預算內之支出、一時借金事項、（二）關於決定者、如給料給與之異議、市稅使用料、手數料、加入金、夫役現品之賦課征收、財產營造物使用權之異議、由市參事會決定之、此種事項、在町村、屬於町村會之權限、但市不屬於市會、法律上規定屬於市參事會、三、市參事會、關於公益事務、有提出意見書於監督官廳及市長之權、又有答復行政官廳諮詢之處、

大民會海門支部 電請收回租界

（中聯滬社南通訊）大民會南通聯合支部、頃接海門支部代電、呈崧滬江北警備司令官一文、原文如下、竊查英法等國侵略我華強締不平等條約、開闢通商口岸、名曰租界、實則攘奪我國土地、野心勃勃、慾壑難填、其間藏垢納污、流弊萬端、固不待言、迨此次事變以後、所謂租界者、儼然援蔣抗日之樞紐、亦即游匪之策動地與恐怖份子之逋逃藪、以致不逞之徒、咸以租界爲護符、暴動暗殺案件、層出不窮、暴動慘劇、難以枚舉、可見各地租界尤其是上海租界足以阻止新中國之復興、更足破壞東亞新秩序之建設、須知我華民衆捫其眞誠、協和友邦、方冀努力建設祈求明朗、乃英人心懷叵測、助紂爲虐、一再援我之敵、遂其亡華之策、似屯不義自居實爲天理難容、無怪反英之聲浪、彌漫於全國、深入於人心、今爲和平救國計、必先須滅共匪與所謂遊擊隊、如欲澈底消滅游匪、必先剷除恐怖份子之淵藪、如欲剷除此種一類之淵藪、非從速收回上海以及各地租界不可、爲此瀝陳顛末、仰祈鈞長鑒賜轉呈在華司令官、協同我維新臨時兩政府收回上海及各地租界領土以固吾圉、而伸正義、不勝迫切待命之至、

浙江平湖縣開 民衆排英大會

（中聯滬社平湖通訊）平湖縣各界、舉行民衆排英大會、由大民會平湖支部主催、計到松尾平湖班長、縣公署各機關全體職員、各坊保長、率領民衆、商會代表、警察所全體職員警士、及梯雲學前兩小學學生、共達三千餘人、上午九時開會、公推大民會徐支部長爲主席、致開會詞、申述排英原因、繼由各官長依次發表演說、闡明英人陰謀挑撥、妨害中日親善等要義、末由主席朗讀大會宣言、全場一致鼓掌、會後全體列隊遊行、途爲之塞、並散發五色傳單、民心極感興奮、茲錄大會宣言如左、

宣言 慨夫暴英禍華、始自鴉片之役、以毒餌爲先鋒、以砲艦作後盾、從此海禁大開、藩籬盡撤、炎黃華冑、幾遭滅種之危、大陸神州、瀕於淪亡之險、既開巨埠以通商、復割香港以賠償、甚至侵略西藏、攫取特殊勢力、五卅慘案、轟殺無數良民、種種罪惡、罄竹難書、迨至西安變起、蔣共攜手、輒啓戎端、國將不國、追原禍始、英人實爲厲階、支援蔣共之抗戰、即阻礙中日之提攜、迹共用意、企圖延長戰禍、使東亞黃種民族、同歸於盡、以遂其鷸蚌相爭、漁翁得利之計、居心之毒辣、手段之卑污、舉世無二、斯誠亞洲民族之公敵、世界人類之害馬、慶父不除、魯難未已、凡有血氣、莫不痛心、本縣數十萬民衆、一致奮起、努力反英運動、誓必達到排除英人、建設東亞和平之目的而後已、掬誠宣言、願全邑父老伯叔、昆弟姊妹、共勉之、

遠東劇團懸獎徵求劇本

本團爲推進劇運提高文化擴大建設新秩序運動以謀早日實現東亞自主興隆起見特以現金徵求劇本及連環圖書凡內容合於下列各項者均得應徵

（一）主旨 以建設新中國建設東亞新秩序努力反共救國促進和平運動爲主旨其他如糾正思想改革社會以及揭發民間疾苦游擊隊黑幕者均可

（二）劇本內容
（1）表演者不得逾八人
（2）時間限半小時內
（3）分幕不得逾三幕
（4）適合小劇場之演出或（橫20尺縱15尺之卡車舞台）
（5）佈景簡單
（6）劇情須富於興趣且爲民衆所易於瞭解
（7）用語須簡明通

（三）連環圖書內容
（1）以三十張至四十張之圖書構成類似電影之戲劇
（2）投稿者須記明張數
（3）記明各張圖書之大致及其說明之大要
（4）說明詞須富於趣味

（四）收稿地點 本京白下路九十三號遠東劇團本部

（五）獎金 一等一名 一百元 二等二名 三十元 三等四名 各十元

（六）附註 來稿須用墨筆或鋼筆繕寫并須加新式標點不得一紙兩面繕寫來稿概不退還請勿附郵票

B1276

●勘誤 本報昨（十八）日本版警察所查驗自衛槍砲給照辦法、文末「已完」兩字、誤排「未完」、特此勘誤、

第一一期 （每逢星期六出版）

但澤的運命

匡寺

今日歐洲情勢，大概可以說是德意軸心與英法協約的對立。

歐戰以後，法即以小協約國爲中心，作成包圍德意陣線，但因德之復活，及其他種種情勢之下，不幸而失敗了。而今日英國又拉攏蘇聯，又來成立所謂民主主義國的共同戰綫。

今年三月，德國合併了捷克，這時英國的態度，是値得注意了，可是，張伯倫只宣傳去年明興（münchen）會議的成功，並說歐洲局勢，從此可告小康了。後來，一綜合各種情報，德之併捷，自明興會議時已準備了，這時的合併，不過是達到了已定的條件而實現罷了，所以，以張伯倫的立場而言，無論是對內對外，都是站在很痛苦的地位。

一　英之對德政策

自明興會議以後，英國已知道以妥協的外交政策，是不能夠收拾局面的，若訴之以武力，則又因軍備大擴張計劃尚未告成（一九四一年完成），故不得不以外交手段，與各國連衡，合縱，而採取包圍德意志的陣線了。

法國自歐戰後，即聯合捷克，羅馬尼亞，南斯拉夫等小協約國，又加入北方的波蘭，而完成包圍德國的陣綫，但自一九三五年起，德國軍備再建，三六年成立德意防共軸心，於是，使中歐羅巴及巴爾幹方面的情勢，完全一變。

第一是波蘭，多少是離開法國及蘇聯了，繼之是南斯拉夫，又漸漸地投到意大利的懷抱，所剩餘的，只有捷克與羅馬尼亞。但捷克於一九三四年三月起，全部歸入於德國勢力之下，而法國所指導下的，只僅有羅馬尼亞一國。可是，羅馬尼亞恰又當德國進入烏克蘭的途中；其最後結果，不得不求與德國妥協的。

法國的政策是失敗了，而英國包圍德陣綫的第一着力點，是波蘭。波蘭因但澤問題，受到德國的强硬交涉，其態度決定是非常的困難，英國捉着這個機會，以波蘭爲北方第一綫，以羅馬尼亞，南斯拉夫爲第二綫；第三綫則以希臘，土耳其當之，更拉攏蘇聯，而完成大包圍陣綫，藉此可抑制德國向東的進出。

西歐方面，因明興會議後，成立有英德不戰條約，繼之又有法德間的不侵犯宣言。西方，則有荷蘭，比利時，與之聯合，而採取協力保障其國境政策。

二　各小國的動態

波蘭雖因但澤問題而感得難於應付德國，但也不能承認英國的提議。其理由，因波蘭加入英法陣線，則更推進德之極進，又因英國拉攏蘇聯，欲成立英法蘇三國同盟，這對於波蘭方面是感得不歡迎蘇聯的援助。

同樣的，羅馬尼亞也不願意加入英法戰線，所以當德國併吞捷克後，即與德國訂定了經濟協定。

波蘭與羅馬尼亞，都因國境與蘇德相連，假如蘇聯與德國一旦發生戰事，他們的國境都有被侵略的危險。

可是事實上又不然，自意大利併合了阿爾巴利亞後，英國大爲吃驚，故只得與波蘭訂定了相互援助條約，而波蘭也可藉此反對但澤的歸德。羅馬尼亞，希臘，也恐懼意大利以併合阿爾巴利亞的手段來對付自己，所以，不得不暫時依存於英法了。然而羅馬尼亞，一方面又與德國訂立協定，以緩和德意的進攻。最後，土耳其與英法締結了相互援助條約，而投入了英法的陣營。

如上所說，波蘭，羅馬尼亞，希臘，土耳其等已加入英法陣線，但以英法的實力，是不能擔保他們的，一看捷克的被併，就可知道了，所以英法爲加强包圍德意起見，就不得不拉攏蘇聯，然蘇聯爲共產主義國家，他所希冀的，祇他人而戰，戰至力竭，而收漁人之利，是不願意援英而戰，以至顚覆了自己的國體，如最近所喧傳的英法蘇交涉停頓，其重點即在此。

三　但澤的命運

歐洲國際關係，微妙動態如上，然以德意志的立場看來，其眞正的敵人，不消說是英吉利。目前只要德意志不威脅蘇聯，蘇聯是不會積極採取行動，而進擊德國，英國以獨自力量去戰德國，目前是不可能的。不過，英國從實利外交已轉爲積極的干涉政策，不免與德國發生正面衝突，但目前（一九四一年前）無論如何，英國是採取避免政策，戰爭是需要準備的，準備中是不需要戰爭的。

最近但澤問題，使歐洲局勢又告緊張，以波蘭言之，雖與英有相互援助條約，但英國決不會與德國發生戰爭，是不會以實力援之，將來，不外乎是以外交手段解決之，但澤之歸德，爲日恐不遠吧？

現代新史學

孫

一

自古迄今，不論中外，歷史的著作，雖然汗牛充棟，但大多不過記述朝代的起源，繼承，變幻之事；甚有專述戰爭的勝負，外交的議論，個人的豐功偉業，以及神怪離奇的異聞軼事，殊不知此種著作，實不能說明我們現代人類社會的來源與文化制度如何達到今日的境界，又不能道出其利弊，更不足以助我們計劃將來。十九世紀以來，各種科學有了空前的發現，乃將現代文明的整個基礎，根本不變，因之供給人類以最新的觀念；同時斯賓塞爾 H. Spencer 於偉司梯敏特雜誌 Westminster Review 中，發表「何種知識最有價値」一文——，指出當時史學的狹隘與膚淺，並鼓吹一種新史學 New History 以糾正過去的錯誤。美國魯濱孫 Prof J. H. Robinson 也詆責過去一般的歷史，只注意敍述偉人與戰役的名稱，或側重政治事變，及演述種種奇聞異事，這些都與人類文化在歷史上之發展無大關係，由是新史學運動乃應時而興，以企圖改革歷史的材料，作法及教法，使歷史對於人類有實用的價値。最初作此種運動的，有格林 Green 容巴（Ranbow）弗海達（Freytag）亞達米亞（Altameia）麥克瑪斯達（Memaster）諸人。自此以後，乃發展成爲一種有系統的運動，使歷史的材料更有生氣，更爲實際。

自來崇信舊史學的人，往往將人類過去的事蹟看作帶有神怪性，幾乎將整個的歷史當作神事的記載，有如歷史是發表神學的意志與目的似的，同時有把歷史看作文學的，更有以爲歷史是傳記的總匯聚，專以記載過去的將軍，政治家，外交家驚人耳目的豐功偉蹟，且以爲歷史的主要功能，在造成人民的愛國心理。雖然十九世紀的歷史，一掃從前注意文學不顧眞理的陋習，然以客觀的眼光觀察之，彼等僅注意於政治，軍事，外交的活動，其於歷史的興趣其範圍則過於狹隘。但現代新史學則認爲歷史應包括文化各方面的發展之說明，例如觀念之滋長，習慣之增加，藝術之歷史，自然科學之興趣與促進，物質文化之進步，各種經濟的，社會的，政治的團體制度，無不加以注意。質言之，任何歷史，若不幫助吾人了解對於現代文化制度，何以發展至於現在的情況，或不能幫助吾人計劃更好的將來，則此種歷史，實毫無意義。

二、現代新史學的性質

我們欲知現代新史學的性質，則必先明瞭現代新史學的目的，範圍及其解釋。茲分別討論之：

歷史的目的　現代新史家，認爲歷史的目的在供給現代人類以過去的完滿可靠的敍述，使現代人類了解現代文化如何達到今日的境界的經過與原因。不如是，我們不能知道文化中何者是眞正重要與進步，何者爲原始的遺蹟。

新史學除包括人類過去的全史外，別無他求。至於民族過去光榮，則在其次。因爲我們先須知曉，過去事實的眞實經過與原因，無論如何，應先注重眞理，私人好惡與愛國熱狂是其小者也。現代新史家主張，文化是一個很大的複雜的有機體，過去的文化大異於現在，所以過去的事，亦不能取以爲判斷現在與計劃將來的可靠的標準。

歷史的範圍　新史學的範圍，包括人類過去成績之全部。新史家的企圖，在排去舊日的政治崇拜，而努力做整個的完整的圖象，並須注意各時代的特徵，將各時代的文化制度，風俗，習慣，以及理想彙而成編，是已較舊日的政治派，傳奇派所定的範圍擴大多多。唯其如是，則現代新史學勢必趨向於協作的形式——與其他科學協作。

大抵現代新史學可從三方面擴充歷史敍述的範圍：

1. 人類的有史時期向後推延；
2. 關於所敍述人類利益與活動的種類加多；
3. 將歷史佔領的空間擴大，使歷史逐漸變爲世界的。

新史學雖不承認人類行爲有不足記載之方面，然而特別注重人類生存與發展最有關係，最有影響的活動及利益。質言之，即注意流行的知識態度——技術學，自然科學，經濟學，社會關係以及政治的，法律的，宗教的態度。

新史學的主要元素，在注意人類發展中之經濟的，社會的及科學與技術的元素，因爲文化是有一個經濟的基礎。任何時代的科學與技術的性質，決定流行的經濟競爭進行的狀況；而經濟過程的性質，大部份決定流行的社會關係及政治制度的性質、同時新史學因爲受了考古學及人類學的助力，於是將人類生存的時間及其達其現在發展所經過的階段之知識，大事擴充。自從工商業革命鼓勵海外的發展以來，人們向地球的各部份擴充。新史學受了這種的影響，乃將全世界看成一個整個的，有機的經濟及文化的統一體，因此注意世界史，而不注重國家史。

歷史的解釋　近代史家對於歷史的解釋約有八派：

1. 私人或偉人論　把歷史認爲偉人的傳記，偉人乃是歷史發展的因素。
2. 物質或經濟論　社會所流行的經濟過程的狀態，大部份足以決定現存社會及政治制度的性質。
3. 地理或環境論　記載一國的歷史須先知其地理，地理乃決定一國歷史的要素。
4. 精神或唯心論　歷史在於發現與地理及經濟的勢力合作，以產生一般趨勢之精神勢力。
5. 科學論　人類進化與自然科學的進步，直接有關，流行的科學知識及應用足以決定現在的經濟生活及活動的狀態。
6. 人類學論　近代人類學企圖發現並規定文化進步的法則；史學若不徹底了解這些文化發展的法則，則不能綜合歷史的材料。
7. 社會學論　歷史在於借物質的，生存的，心理的原因以敍社會的起源，組織及活動。
8. 綜合或集體心理論　此爲近代的，最賅博的歷史觀，即代表新史學的綜合史觀。蓋前七者，雖各有相當的理合，但只採用一端，祇能解釋歷史之一方面，而不能說明歷史的全貌。但是主張綜合論的，認爲一類的原因不足說明歷史發展的各方面；要決定某個時期的歷史的發展，必須以當時的團體心理去說明然後可。蓋史家之能事，在對於創造與形成團體生活的觀念，從事發現，評價及說明，並決定團體生存競爭及流善的性質。

三、現代新史學的將來

最近仍有一般政治派，傳奇派的史家，妄自居傲，旁若無人，對於自然科學家，社會科學家之鼓吹，與文化史家之新運動，均充耳不聞，熟視無睹，舊的觀念，仍牢不可破。但現在已完全暴露其落後性，而不爲時代所容，甚至有危及史學本身存在之虞。

但是這般舊的史家，今後是否能放棄「傳奇」「政治」「戰役」「詞語」諸端，轉移其視線於社會發展與文化進化之重要過程，現時仍不敢斷定。不過今日的新史學也並不是空中樓閣，以待將來的現實，實已成爲目前有力的事實。

最後，我有幾點意思貢獻諸同好，並希教正：

1. 我們既然研究歷史，則對於治史應該有一個正當的目的。我們必須深知研究歷史的目的，不在使人們對於過去起盲目的崇拜，虔敬，而是在使人們了解人類過去成績的全部，知道過去與現在的不同，則過去的事實，絕不能以爲現在的教訓，更不能以解決現在的問題，現在的問題還是要用現在的方法來解決。
2. 關於史學教材更須愼審選擇；我們不應該再去注重朝代的替換，帝王的家譜，個人的事功，應該注重社會的，文化的，經濟的狀況。質言之，不當注意上層勢力，須注意下層勢力——民衆的勢力；不當着重個人勢力，應當注重團體勢力。
3. 研究歷史的人當具有宏博的知識基礎；章實齋有言曰：「學貴博而能約，未有不博而能約者也。」現代新史學是與其他科學協作的，則吾人治史學，對於各種科學，亦當有相當的基礎；這樣然後纔有宏博的知識，研究史學方可精湛獨到。

春秋左傳閒詁

【八】

新海風

◇以蕆陳事

蕆，成也，以成往年陳共之好。杜氏注云：「蕆，勅也」，似不若直訓成字，較爲簡明。

◇雖我小國，則蔑以過之矣

雖我小國，事大宜謹，則亦無以過乎此而加之也。

◇而使鹹騶乘（十八年）

乘車之法，導者居左，御者居中，又有一人處車之右，以備不虞。是以戎車則稱車右，其餘則曰騶乘，騶者，三也，蓋取三人爲名耳。

◇遂以夫人婦姜至自齊，尊夫人也（元年）

杜氏注云：「遂不言公子，替其尊稱，所以成小君之尊也」，語意殊欠明瞭。竊按宣公稱遂名以告廟，是受夫人於祖廟也，故曰尊夫人。

◇戎昭果毅以聽之之謂禮（二年）

聽猶治也，軍旅，事，昭明其果毅以治之，謂之禮。杜氏注云：「聽謂常存于耳，著于心，想聞其政令」，其說太迂闊。

◇其御羊斟不與

舊皆讀作一句，謂羊斟爲人名，然則其爲姓羊名斟乎？竊按後文叔牂爲其御之字，則羊爲其名，而斟字訓羹。後文兩言羊斟，皆誤衍斟字。

◇與入鄭師

與讀爲與，或讀如字亦可。

◇文馬百駟

文馬，馬之毛色有文采者。杜氏注云：「畫馬爲文四百匹」，正義曰：「若朱其尾鬣之類」，皆非也。

◇于思于思

于思，多鬚之貌，；或云：于爲鬚，思爲白，于思者，白鬚也。

◇從其有皮，丹漆若何

從讀爲縱，謂縱使有皮，可以作甲，爾尙有丹漆乎？若何者，問其有無之辭。蓋鍼對華元牛與犀兕其皮尙多之語，再進一步，詰而譏之，言何如勿棄也。

◇遂自陰地

今陝西商縣河南嵩縣，即晉之陰地，南阻終南，北臨大河，所謂河南山北也。又河南盧氏縣東北有險地城。

◇宰夫胹熊蹯不熟

胹爲洏之假借，過熟曰胹，洏，烹也。

◇三進及溜

杜注未解溜字。按溜，屋霤，即中堂也。古昔窰之室，屋頂中部開孔，以透空氣與日光，及降雨時，水滴亦自該孔霤入。後世雖改穴居爲宮室，仍沿用屋霤之名稱。

◇則社稷之固也，豈唯羣臣賴之

二句之文義相貫。謂社稷之安定，非惟羣臣依賴之，君亦依賴之也。

◇棄人用犬

按人字指鉏麑言。昔者靈公遣鉏麑行刺，非獨未傷，且死吾鉏麑，故靈公棄人不用，而當面用犬也。杜氏注云：「靈公不養士，而更以犬爲己用」，似與造次忽迫情勢下之遁盾口吻不合。

◇鬭且出

且字宜作將字解。提彌明謂與公之甲士鬭，將出門矣，而提彌明死，則趙盾危矣。

◇宣子田於首山

首山即雷首山，在山西永濟縣南。

◇舍於翳桑

翳桑，地名，杜氏注云：「桑之多蔭翳者」，非是。

◇宣子未出山而復

山，河內溫山也。杜氏注云：「晉竟之山」，稍嫌廣泛。

新野商城的土店

◦京

在河南南部，新野和商城一帶的「土店」，是很有介紹價値的。土店的記述，我們很少見到，它是象徵着「穴居野處」的古風，而別有韻味的構造。

所謂土店，是由「土積層」的下面，而挖成房屋式的各種洞形之客店，這種土店，可說是新野商城一帶特產，爲他處所絕無的。據可信的考徵，在四百年以前，便有這種構造了；不過，當時祇是一些畸形洞穴，後來漸漸的進步，構成屋宇形，到現在，內裏更可以分爲許多部分。

土店的構造，是選擇相當的土積層後，開始由工匠挖造；這裏面，是有很多研究的，如果土質太堅固，或太沙軟，那便要另擇了。至於裏面的房間多少，也不能預定，那全要工匠的斟酌，但最多也不過十幾間罷了。而且，這種構造，很少是顚序的，因爲宅內部的形式，全要看挖造的適宜與否定。

土店的外部，除各種形式不同的洞門外，都有一些土窗，僅僅仗此而流通空氣；在門窗的形式上看去，也含有一部份藝術的質素，并且，這種「古香古色」味道的。

這種土店，只是供一般行脚商人去憩止，漆溢幽黯的內部，既不易得陽光，而土腥氣的蒸燕，使人呼吸，都感覺促迫；一些僕僕終日的商人，在疲乏不得已的夜間視，此亦足快慰的。至於住客的牲畜貨品，在土店門外，另有安置的地方，那種設備，也還完善。

新野商城一帶旅店，「土店」不過是一種而已。平地客棧也很多的，并且，民居都是平地的房屋，很少挖土屋而住的。那末土店爲什麽到現在還存在？其中也很有悠長的歷史；在明初時，新野商城一帶，地最窮僻，當時建屋，找不到許多的磚石木料，因土積層最多，於是都掘土爲穴洞，以避風雨。但一部份比較富庶的，也構造低級的平地房屋。後來，漸漸演進，把土洞進步到土屋；到淸末初年，商城逐次繁華，往南道行商的人，既以此爲往來必經之道，於是，平地房屋，也隨着繁華的程度而增多，到現在，土中的建構，除去一些土店外，是很少住人家的。至於土店的至今存在，則因爲代價很廉，能適合一般下級商人的需要了。本來，「土店」，雖有許多不合宜處，但在今日繁華的境域裏，竟有這樣一角充滿中古建築風致的點綴，是很耐人尋味的，它好像法賽的石宮，耶斯城的土窟，不過，人們很少去注意罷了。

醫藥類

大西醫院　內科　外科　性科　小兒科　婦科　產科　醫學博士　大西益太郎　地址　太平路小松壽巷廿二號（由中喜劇場對面小巷入內）　電話　二二〇二三番　A318

國醫　推拿專科徐希濤　回京應診　主治　易筋經運氣　血蠱　中風　癆瘵　不遂　不神　一切疑難專門推拿　新病痼疾　經絡關節　風濕跌打損傷　黃病　肝胃氣痛　腰酸膝軟　門診　午前八時至下午四時　診所　南京太平路貢院部對門趙牛仙處　A295

科學　白麵救星　天一專戒白麵鴉片嗎啡特效良藥　尅毒戒煙丸　每盒三元　小盒一元六角　一粒見效　不效還洋　代售處　本京各大藥房均有代售　A26

中青齒科醫院　科目　口腔外科　拔齒科　治療科　鑲補科　口蓋補綴科　齒列矯正科　院長　齒科醫師　林中青　院址　本京遊府西街四五號南京廣播電台東首　A95

白敬宇眼藥　主治，沙眼，雲翳，及各種時行目疾　店址：南京朱雀路奇望街　分銷處　白下路昇平橋　新街口漢中路　本外埠各大藥房均有代售　A131

私立同仁齒科醫院　羣牙醫師主辦　科目　口腔外科　牙列矯正　治療　拔牙　其他一切　各種鑲補　疑難牙病　總院　本京中山東路七八號「馥記大樓原址樓下」　分院　中山北路五〇八號「鼓樓醫院南首」　A142

樵山醫院　遷移復業　專治內科外科性病科　特設電療科愛克司光線　附設一純齒科部　門診　每日上午九時至下午四時　星期日下午休診　祝節日全日休診　出診　每日下午四時至七時　星期日祝節日休診　院址　中山路一二七號　A285

金鍼科　國醫　李靖方　診所　專治中風不語　半身不遂　口角流涎　眼歪斜　牙關緊閉　手足麻木　內外痔瘡　疝氣　婦人經閉　胃痛　吐血　嘔吐　請隨到隨診　地址　貧兒院下平橋　A136

三日包好　◇疥瘡◇　◇濕毒◇　無効還洋　本藥房製　代售處　南門大街新中央藥房　A32

新海洛斷癮　鴉片嗎啡海洛英戒煙新藥　試用品可向批發處函索　批發處　中華藥房　昇州路　A21

顧洪模醫師　主治　性病科　內外科　婦女科　戒煙科　回京應診　時間　上午八時至下午六時　星期照常　地址　白下路口至朱雀路西新藥房二樓

強身保腎丸　此丸具有極大之滋補力，凡男子腎虧虛弱，精失眠，健忘，生殖器萎弱等症，服之見效　每盒一元　A313

招請　熟練看護婦二名　練習看護婦二名　關於待遇請於下午四時至六時到羊皮巷有安醫院面議　羊皮巷有安醫院　A317

周炳華醫師　主治內外花柳各科　原在太平路設診療所事變後遷移白下路昇平橋一二六號　A103

鞋帽類

盛錫福帽廠　本號天津總廠製成大批新式呢帽已快運到京了　夏帽乃廉價發售　南京發行所　建康路　支店　三山街　北門橋　經銷處　鑑記帽行珠江路　大華帽行新街口　A94

網球鞋　正華橡膠鞋批發號　地址昇州路二六號（即坊口街）

天津三聚鞋莊　本號經營數十餘年選辦名廠優等皮料高尚呢絨精製最新時代男女各鞋新式男女皮鞋工精料重花樣新奇貨高價實名譽久著承蒙惠顧竭誠歡迎　地址　中府華東街　A320

天津久福標準鞋店　南京建康路（承恩寺）　A71

皮翻鞋大總匯　工料高定價廉　花樣隨時翻新　誠實服務社會　祗求名不求利　歡迎顧客比較　A627

華美男女鞋室　夫子廟　本號近由上海運來大批夏季奶白色女皮鞋中高跟空花走漏式　各界仕女歡迎採購　A11

天津久大鞋莊　敝號由原東收回正式復業所備各式革履翻鞋工料高超新穎舒適價目克己承蒙惠顧竭誠歡迎　地址　中府華東街

給……

名火

三年前的一個初秋，大約也像這樣一個天氣吧！雖然傍晚暮雲湧上了頭頂，卻還是那麼熱燥燥地惹人難受。

『什麼時候纔能下他一場大雨呢？』人們飽受了大都會裏幾個月蒸籠似的酷暑，都渴望着立秋以後能來他一陣滂沱的秋霖，把秋老虎殺一殺。

我從白克路路北一備很髒的弄子裏走出來，手裏還挾着一札東西，掉個淌，就匆匆地一直往北去了！

路旁已看不見鄉下佬的西瓜攤，賣北平梅湯的也祇剩了寥寥之數，馬路上的法國梧桐開始朝地下掉葉子，偶然有三兩個賣夜報的窮孩子在店門口下象棋玩。

也許是命運在作祟！——不期而然的會從遙遠地長沙流浪到滬上來，自此便多了一個幽靈似的青年獨自在街頭踽踽着。大醬子紅頭阿三的硬皮鞋我也嘗過幾下呢！有時候會用生疏而帶有湖南尾巴的上海話向石路上估衣鋪的店家求着告助，結果他會回敬你一句『癟三』！好在這個我是不介意的，我不怕人對我施行任何的侮辱，因爲我早替宇宙下了一個邏輯，在這方面我觀察得太清楚了。我祇需要內心的充實，到那最後一天，我要唱一支生之哀歌呢！

獨自在街頭無終止的徘徊，像失去家園的巴俄賣淫婦一樣。震飛路上一壘壘爛醉如泥的外國水兵，從咖啡店裏出來，拖着沉重的步伐，東倒西歪地像找歸路。彈着七弦琴的露西亞人，伸手向人討錢，我感傷得要和他們接吻了！

假使有人說我是天才，是個性，那我決不肯承認，可是我的走上文藝這條路子，若說是不期而然的，卻也不大恰當！也許是命運用鞭子趕我上去的吧？

五六個月了，我老是躲在那麼一間地獄般慘黯地一丈見方的亭子間裏下勁地絞，捧，捧，……成天和稿紙接吻，和筆桿握手，生命之火烙得心上盡是黑印，我簡直想不起來我還是個年輕地孩子呢！有時候對着鏡子看看自己一張貧血的面孔，就夠上銷半天眉的了！

那天下午，我剛結束了兩個短篇，一開抽屜，鄭票沒有了。久悶在屋裏，覺得出去蹓躂也好，於是封好稿子，套上衣服，到外面去了！

傍晚的黃浦江干，涼風颼颼地。我順着白渡橋下來，緩步着，嘴裏不禁吹着幾個諗熟的歌曲，這時一身輕快，靈魂眞個開了花了！

忽然覺得有點疲倦，就倚着欄桿站定下來。在暮色蒼茫中，一個遠方的流浪人帶着失眠的眸子，仰起頭，獨自凝視那大自鳴鐘，和平神，黃浦灘頭的大建築物，我在鑑賞這大上海的偉大的姿容！

『你不是符先生嗎？還認識我不？』一種湖南官話突然鑽進我底耳朵。我回轉身去，身後立着一個女郎，清癯端莊的面龐上露出悲喜交加的不自然的苦笑。

在猶豫了牛響之後，我才恍然想到以前在長沙讀書時的同學「貴」來了！

『呀！你不是密斯何嗎？貴呢？』

『死啦，兩年啦！……』她哽咽了。……

晚上在五芳齋做了一個長時間的談話。離別了幾年的貴，自從和她結婚以後，就在貧困中掙扎。貴是個文藝青年，後來在上海一家小書局裏做編輯，幹了沒幾個月，書局虧折關閉，於是他又陷於貧困焦急之中。在生命綫上做不慣俘虜，終於憂急死了，結果祇賸下她一人在滬上流落。

約莫一點鐘時光，我獨自又回到白克路的亭子間裏去了，夜間在牀上反覆着往事，麓山秋深的紅葉，愛晚亭上的晚風，這都是我們常遊的舊地啊！

洋場上依然響着爵士音樂，仍舊狂歡着無數的男女，誰曾注意到另外的一面呢？

四日四夜

（四）

六點半登車，七點鐘又有一列車進站，停在我們列車的旁邊，八點鐘就開了出去。

我們的列車，一直等到十二點方纔開動了，馬上路綫旁開了紅燈，紅旗和警笛亂吹亂搖，「嗚嗚」的警報聲從遠處傳過來，列車立刻倒開，往江邊竹林里避難，許多人已經從車上跳下去，跌得頭破血流。

不久警報解除，同車的這個中年人也回來了，弄得混身全是泥，頭上掛了彩，鬍髭一動一動，像要說什麼而不敢說出來般地。

下午三點鐘，車開了，二十五分鐘後，我們看到八點鐘開出的一列車倒在路軌旁。

我在車中，沒有坐的地方，將身軀斜依在車廂旁，一隻腿插在行李與行李中間，連動都動不得。

一個子彈穿過食管和氣管中間的傷人，他把頭枕在我肩上，在第一天，他很健談，痛罵「老蔣使民衆流離他鄉，沒有犯法而亡命。」

到了第二天早晨，他不斷地呻吟着，傷口發出異臭。直至第三天，我一定要他去找看護，他說看護比我們早二天就逃跑了，車至義烏，他纔勉强下去。

離杭時我帶了一些「千層餅」，可是經過三四次的擠軋，餅早已變成了粉，並且因包餅的新聞紙破了一個洞，又被漏去了一半，因此僅吃了一天就宣告斷糧，其餘的三天三夜，一點水不得，所不食又不能動。所得的意外「精神食糧」，就是看女人的屁股，每到一個車站，大都因不及到廁所里去，恐車輛開走，所以就公開地在月台上小便。

關在寺門裏的虎丘山

四月六日（星期四）晴。今日爲清明節，寒氣猶甚，不特東京雪，昨本日京報，南京昨猶大雪也！顧天氣雖寒，蘇人春郊踏青之舉，決不廢止。矧今日又爲吳縣公署在虎丘植樹佳節，因是千人石上，異娘墓畔，赴郊外踏青遊散之士女，絡繹於途；七里山塘，遊人如織，蓋不啻清明上河之盛矣。

虎丘本名海湧山，爲吳王闔閭墓葬，晉代成帝咸和二年（四二七）二月二十五日，獻穆王珣同弟中書令王珉，捨宅爲寺。始則一山中分二寺，就劍池東西建之，宋初合爲一寺，山在寺中，門垣環繞，包羅勝概！故凡遊虎丘者，先入寺門，而後登山，爲各地名刹勝山所無有者。

因寺前人詩中，狀虎丘之勝者，莫不注重於先行入寺，然後登山之一點；蘇州人慣登虎丘，此超出常理之奇蹟，往往忽略不明。如張蘋詩之『老僧只怕移山去，日暮先教鎖寺門』。『出城先見塔，入寺始登山』。倫志閑之『中原山寺幾多般，未見將山寺裏安』，元僧秋江之『平生只見山中寺，今日來看寺裏山』等等。足見虎丘之奇，奇在山圍寺裏；遊人之入寺者，只見寺隨山高，而決不覺登山之勞——設當時無胸有丘壑者，爲之設計，將此海湧山峯，關鎖寺裏，姑蘇之虎丘，或變爲平淡無奇，而不足供人一瞻乎？

戀愛糾紛在戰時

·白涵·

因爲是戰時，所以人們的生活起居，無一不在動盪中進展着；人與人的接觸變多了；人與人之間的關係也變得異常複雜。在這客觀的情況下，戀愛糾紛也就應時而起，

戀愛本是一件美滿的事情，但不幸每每被釀成糾紛。而行成悲劇，這是值得我們來作一番嚴正地檢討的，爲了它是關乎着『人生』重要的一環！

想大家都還記得，在不久過去曾發生兩件流血的桃色新聞，一件出在共產黨的老家陝北，一件是出在中央政府所在地重慶，前者是因爲一個『紅軍幹部』，與一位女生因『救亡同志』，而結成了『戀愛同志』，後來不知怎的，這位女同志另有新歡，不料在一個茫茫的深夜，被那位幹部槍殺了，事情激起公憤，兇犯亦處了死刑。後者是作家陳白塵，和一位陌生的科長婦人，一見傾心，再見就發生了關係，事爲科長所悉，舉起手槍（不知槍從何弄來）到陳家中，把他擊傷……。

顯然地，以上兩項桃色案的主角，同是忽略了『心理衛生』的重要性，更誤入了『戀愛至上』——LOVE IS BEST——的歧途。兩位『得隴望蜀』的女角，一面不忍毅然離棄原有的對相，一方又熱愛新歡，心理上不能專一；兩位充作兇犯的男角，則同是企圖把他們妻子及愛人，當作私有財產一般的統治，把戀愛看作神聖不可侵犯的事業，故是必然地產生了這流血的悲劇！

雖然戀愛是『人生』重要的一環，但究竟不是『人生』的全部，不能因它而將自己犧牲，將他人摧殘。所以在未戀愛之前，先決的條件：就是要建立一個正確的戀愛觀，不論是戰時或平時，都是必要的。

和『戀愛至上』相對立的，是『一杯水』主義，採用此派者多是左傾幼稚病的青年，他們以爲戀愛是如喝一杯水樣平凡，今天口渴，就將今天喝一杯，明天不渴，就將它丟掉。固然不可抹殺的，這行動是絕對自由，但也不能諱言的，正因這極端的自由，而招至莫大的危機，一、因戀愛過份的放縱，而易引成『亂交』的傾向；二、中國的女子經濟沒有解放，更無獨立職業，一個被男子遺棄的婦女，叫她如何生活？三、中國社會不健全，沒有托兒所一類組織，無數異父同母的嬰兒，誰又願扭負他們的供養呵！

因此不論在戰時與平時，我們除了具有一個正確的戀愛觀外，還要配合客觀環境與現實，來開闢純潔的戀愛途境！

日本廚川白村說：『無戀愛的生殖作用，不是野蠻的喜劇，那是人間的悲劇』，這是值得爲一般青年，寫下戀愛座右銘的。

光明

燕子

每當夕陽西下，
或是旭日初昇的時候，
淡藍的天抹上錦也似的雲霞，
呵，那是您微紅的雙頰！

× × ×

每當微雨初晴，
或是朝霧分散的時候，
晶瑩的露珠濕存的撫著綠葉。
呵，那是您明媚的雙眼！

× × ×

值當星空月明，
或是聖靈之夜的時候，
月華美麗的流波更加上几粒秋星。
呵，那是您心中點點地光明！

寫在香山（下）

寄給關心我的朋友們

青水

小學生的生活，非常的紀律，要做什麼事情的，都能很快的做完，不怕艱難困苦，只知道勤與儉！他們每人有了强健的體格，每天有着老師的訓導，從他們底而紅紅帶笑的臉上，可以表現他們每天生活愉快，但是最可嘆的，就是從事變以來，及熊院長逝世以後，經費的不充足，全院內先生們靠的維持之下，這一般無倚無靠的孩子們，顯然的衣食感到缺欠，不過老師們盡量的想，在物質上面不能幫助，但是想方法，在精神方面使得他們感到快樂，所以在這當中，就產生了一個『暑期二校師生聯歡會』，每一個星期六要開一次，有些新劇，唱歌，跳舞，雙簧，清唱，獨唱，雜要等——的使他們精神上能感到快樂。

我呢？在他們紀律的生活裏，有着自己的工作，每天的日記，練小字，練彈琴，多看書，這是我課餘要做的，但是計劃的很好，那麼實的地作去，那麼暑假後的收穫一定不少，但是可能做好嗎？有時我獨自一個人。雨後到操場去散步，看見雨後的青山綠樹一切的一切，好像造物者，故意的造雨。刷洗世上所有一切的污穢，使我盡情的欣賞，得到了快樂句，從內心裏發出了這樣的一——『啊！上帝啊！』這一幅清新的美景，能使我盡量的享受？！』但是雨有時會把我鎖在房屋中，安安靜靜的看一些書，或是下得很大時，那種大雨傾盆的巨聲，全屋中感到了寂靜！再聽得暴風雨打在窗外樹葉的怪聲，感到世上一切的空虛，除雨聲全院靜得使我會心跳，忽然的莫明其妙，人世間是空虛的嗎？在人世間？但願古城裏的朋友們健康，不要關心我，我是很愛這細雨迷濛的山情的，暫時不想回去的。

五　一味胡鬧

閩慧見瑞昌確實答應，只連連稱謝，瑞昌去後，高太太對閩慧安慰道：「你不必急，反正局長答應你了，說可以把他開脫，但是你一定要告假回去嗎？你能看着我，多幫我一點忙嗎？我一天儘是出門應酬，有了你，我一切放心，你一走，我便走不開。」閩慧道：「太太這樣照顧我很想伺候的，只是一則我家裏有事，還有這次士元這樣不爭氣，我在這裏，實在沒面子。」高太太道：「你家裏有事，回去幾天，我不能阻止你，至說士元不爭氣，怕丟臉，你可不要在意，那一個人，初出來做事，沒有錯呢？並且這也算不了什麼大不了的事，你放心吧，沒有人笑你的，你儘管放心，士元雖然犯了事，我還可以請局長再派點事，總要叫他面子過得去，最好你是不必回去的。」閩慧見高太太這樣說着，總是一番好意，也不能不敷衍，忙笑道：「太太這樣吩咐，我當然要遵命的，我回去一趟，看情形怎麼樣，可以來就來。」高太太道：「我看你乾脆就來吧，沒什麼關係的！」閩慧道：「可以的，我一定來，太太這樣幫忙，我心裏感激不盡，現在我先回去一趟，把這消息告訴我婆婆，也好叫她放心。」

（一四〇）

第一回　作祟恨黃金情乖骨肉　感恩憐白袷義薄雲天

「姐姐，這兩個外甥女，越出息了。將來給她們找個好好人家，也是你一個依靠。嗐！只是這年頭，男孩子們，好好念書學本領的很少；找人家可要小心，仔細選擇一下。」瑤英聽了將嘴一撇，小脖頸一扭，微微由鼻子裏哼了一聲！瑤華聽了，卻將臉一紅；低下頭去。她們的母親卻隨着弟弟嘆道：「可不是，我爲這兩個孩子的終身！一天價發愁！現在的男孩子，像玉哥兒那樣喜歡念書的，實在不多。我記得那年我回北京去的時候，玉哥才十四歲；不是已經初中要畢業嗎？考的還是很好。哎喲！一瞥眼又有四年了，玉哥高中都畢業了吧？」儉齋嘆道：「玉琳那個孩子倒還喜歡念書，只是我這幾年時運不好：買賣不是賠，就是賺不了多少錢。他今年暑假畢了業，我不願意，也是沒力量再供他上大學念書了。我想叫他跟我在外邊跑跑，也練習練習；幫我做買賣。他和我要求了多少回，不肯學這行；非考大學不可。考是考上了，只是沒有錢供給他。他的一位先生，很愛惜他；幫他入了大學。嗐！這樣總叫人家幫忙，這四年也不少的錢：怎麼能成？」瑤華在一傍聽了插嘴道：「舅父那裏不省幾個錢，供給玉哥念書。他已經高中都畢業了，學業只差這幾年，就算完成。如果叫他中途廢學，那是多麼可惜的？再說，以玉哥的聰明；如果大學畢業，學業一定可觀。玉哥入大學學的那一科？」儉齋微笑道：「姑娘，你不知道現在的事，就算大學畢了業，又有什麼用？還不如學做買賣，倒可以將來謀飯吃。況且，現在的錢不易掙，在大學裏念書；一年沒有幾百元不夠。我這趟由陝西河南買了幾件貨來，今天在行裏一打聽，大概又不好出手。

菜館類

百樂門咖啡西菜社　本社專辦標準西菜　宴會便酌無不咸宜　本社優待顧客起見特備定菜一元起　任客隨意點菜　經濟早茶　早一天定妥　定期不誤　各色冷飲　清潔衛生　地址夫子廟貢院街四四號瓊宮彈子房原址　A233

福昌飯店　自八月一日起本店改訂價目如左　早茶一元　午餐二元　晚餐二元五角　地址中山北路五十七號東和劇場對面　電話二二五七七號　A276

浙紹六華春酒菜館　地址貢院東街　電話二二七四七號　A161

新開大東酒樓　高尚酒席　隨意小酌　應時佳餚　零折碗菜　早茶細點　早晨茶資奉送　特聘請新到蘇滬妙齡名妹爲招待　服務慇勤　承蒙賜顧　特別歡迎　地址夫子廟貢院東街　A102

元記別有天酒菜社　時屆夏令對於京市大宴小酌實無相宜之所本社有鑒於斯特將屋頂露天座佈置一新擇於六月十日開始營業附設刨冰冷食清茶以作士女消遣之所如蒙惠顧竭誠歡迎　地址夫子廟姚家巷口　電話二二一四三九番　A25

新開吳宮飯店　各界旅客注意　房間優美　佈置新穎　附設浴室　禮貌週到　器具摩登　花園別緻　清潔衛生　開幕伊始　禮堂富麗　空氣新鮮　茶房訓練　定價低廉　地址慧園街四號　A260

新開樂園飯店　本社專辦維新筵席　零折碗菜隨意便酌　蘇滬秀妹隨堂招待　改良和菜　各省佳餚　早晨細點　應有盡有　如蒙惠顧　竭誠歡迎　地址朱雀路一另三百號　A412

謙豫紹酒棧　本棧仍移舊址照常營業到有遠年陳酒　如欲飲者盍興乎來竭誠歡迎　地址桃葉渡　A319

大加利西餐社　早茶七角　本社特聘　房間清雅　洋酒罐頭　經濟菜八角　留歐名廚　宴會便酌　一應俱全　午餐一元二角　專辦歐美　無不咸宜　如蒙光顧　晚餐一元六角　標準大菜　代售各種　竭誠歡迎　地址國府西街六十七號（即綏靖部對面）　A310

大陸西餐館　早茶八角　午餐一元五角　晚餐一元七角五分　本館定期不誤　一應俱全　歐美大菜　代售德國香腸火腿　房屋清雅　宴席外會　罐頭食品　地址中山路一七號華僑路口　電話二二〇一九三　A25

太平洋酒菜館　本號照常營業　津川名菜　女子招待　空氣流通　咖啡部　各種筵席　房間清潔　如蒙惠顧　彈子房　隨意便酌　坐位寬暢　特別歡迎　地址夫子廟貢院東街　電話二一七四八　A21

都益處川菜社　本店佈置　座位舒適　伺候殷勤　高尚筵席　每樣二角　煥然一新　空氣流通　廚司研究　和菜零酌　承蒙惠顧　陳設禮堂　衛生清潔　眞正川菜　價目克己　請來嘗試　喜慶宴會　蘇滬美女　精美特色　內設小吃　竭誠歡迎　房間寬暢　招待週到　口味適宜　菜件百樣　A309

新開遠光飯店　高尚筵席　改良和菜　待客週到　應時佳餚　時令冷食　隨意小酌　各色俱全　早晨麵點　女子招待　地址維新路七號中山路口　A29

明湖春粵菜館　吃好小菜　木蘭從軍狠好看　各界如要雙好看　看完好戲還要請到　廣東小菜狠好吃　中山路中四一號　電話二二二四六　A291

永昌隆魚翅號復業廣告　本號於戰前向在本京朱雀路九十五號創設水發現成魚翅荷蒙各界贊助光顧殊深銘感不料戰事發生各界逃散百業停頓本號亦因被迫歇業今幸我新政府樹立市面日趨繁榮各界歸來日衆本號爲便利大衆採用起見特在建康路三六八號水發現成魚翅部先行照常供用倘蒙惠顧無任歡迎　請用現成魚翅　價廉美味　利便新鮮　A304

照相類

王氏照相　轟動已久的藝術之殿堂　明天開幕　A321

大同日夜照相　請君試攝比較　定獲贊許滿意　地點中山路國府路口　電話二二五六九號　登記相三角六張　A52

本行專營照相材料　獨家經理飛機牌印像紙　品質優良　定價公道　如蒙光顧無任歡迎　南京白下路九二號內橋東首　光友洋行啓　A315

洋服類

大新公司　建康路一五一號　綢呢　緞絨　時裝　西服　秋季　大廉價